S06.714
M2 1884e

S06.714
M l 1884 l

L

L'Exposit

PU

SUR LE TER

CITÉ

L'OUVERTURE SE FE
LA CLOTU

$25,000

BUREAU

No.

LISTE DES PRIX

DE

# L'Exposition Agricole et Industrielle

DE LA

# PUISSANCE.

606.714
Ml 1884L

OUVERTE A L'UNIVERS.

QUI AURA LIEU

SUR LE TERRAIN DE L'EXPOSITION, MILE-END,

DANS LA

# CITÉ DE MONTRÉAL.

L'OUVERTURE SE FERA LE 5 SEPTEMBRE, 1884, A 9 HEURES, A.M.; ET LA CLOTURE LE 13 SEPTEMBRE, A 2 HEURES, P.M.

## $25,000 OFFERTS EN PRIX.

BUREAU DU COMITÉ PERMANENT D'EXPOSITION:

No. 76 RUE ST. GABRIEL.

IMPRIMÉ PAR JOHN LOVELL & FILS.

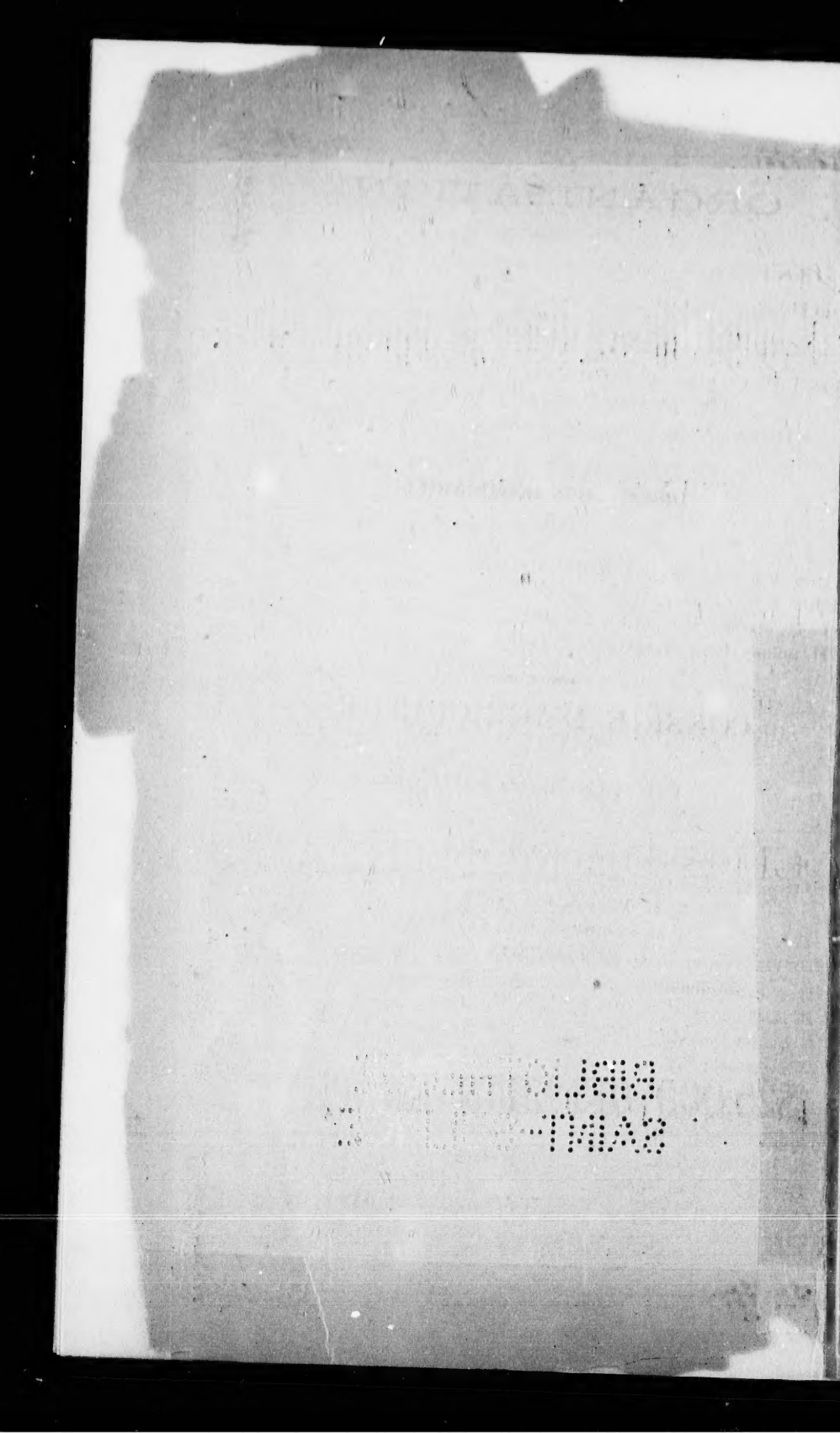

# ORGANISATION.

## PATRONS.

SON EXCELLENCE LE GOUVERNEUR GÉNÉRAL DU CANADA.

SON HONNEUR LE LIEUT.-GOUVERNEUR DE LA PROVINCE DE QUÉBEC.

## VICE-PATRONS.

LES LIEUTENANTS-GOUVERNEURS DES PROVINCES DE LA PUISSANCE.
L'HONORABLE MINISTRE D'AGRICULTURE.
L'HONORABLE J. J. ROSS, COMMISSAIRE DE L'AGRICULTURE.

---

## DIRECTEURS HONORAIRES.

QUÉBEC.

Hon. J. J. Ross, *Premier de la Province.*
Hon. J. L. Beaudry, M.L.C., *Maire de la Cité de Montréal.*
L. H. Massue, Ecr., M.P., *Président du Conseil d'Agriculture.*
H. Bulmer, Ecr., *Président du Conseil des Arts et Manufactures.*

---

# CONSEIL D'AGRICULTURE

—DE LA—

## PROVINCE DE QUEBEC.

---

HON. J. J. ROSS, *Commissaire de l'Agriculture et des Travaux Publics.*
HON. GÉDÉON OUIMET, *Surintendant de l'Instruction Publique.*
L. H. MASSUE, Ecr., M.P., *Président.*
J. M. BROWNING, Ecr., *Vice-Président.*
G. LECLÈRE, Ecr., *Secrétaire.*

| | |
|---|---|
| Hon. L. Beaubien. | A. Guilbault, E. |
| P. B. Benoit, Ecr., M. P. | Chas. Gibb, Ecr. |
| S. N. Blackwood, Ecr. | I. J. A. Marsan, Ecr. |
| A. Casavant, Ecr. | Rev. F. Pilote. |
| Aug. Casgrain, Ecr. | Alex. Somerville, Ecr. |
| E. Casgrain, Ecr. | H. Lussier, Ecr. |
| James Cochrane, Ecr. | H. J. Martin, Ecr. |
| E. J. DeBlois, Ecr. | O. Gauthier, Ecr., M.P.P. |
| Hon. L. Archambault. | Jos. L. Lemyre, Ecr. |

ARBITRE ET MÉDECIN VÉTÉRINAIRE CONSULTANT,
D. MCEACHRAN, F.R.C.V.S.

71844

# CONSEIL DES ARTS ET MANUFACTURES.

—DE LA—

## PROVINCE DE QUEBEC.

HON. J. J. ROSS, *Commissaire de l'Agriculture.*

HON. J. BLANCHET, *Secrétaire Provincial.*

HON. GÉDÉON OUIMET, *Suintendant de l'Instruction Publique.*

HENRY BULMER, Ecr., *Président.*

C. DUQUET, Ecr., *Vice-Président.*

S. C. STEVENSON, Ecr., *Secrétaire.*

J. B. Rolland, Ecr.
Thos. White, Ecr., M.P.
A. Lévesque, Ecr.
J. F. Peachy, Ecr.
A. A. Stevenson, Ecr.
C. W. Carrier, Ecr.
A. Boyd, Ecr.
G. Boivin, Ecr.
S. E. Dawson, Ecr.
M. J. F. Quinn, Ecr.
Rev. O. Audet.
Jas. Carrel, Ecr.
L. I Boivin, Ecr.
E. E. Taché, Ecr.
A. G. Lomas, Ecr.

# COMITE PERMANENT DE L'EXPOSITION.

P. B. BENOIT, Ecr., *Président.*

HON. L. BEAUBIEN, *Vice-Président.*

J. M. Browning, Ecr.
L. H. Massue, Ecr., M.P.
A. Sommerville, Ecr.
T. White, Ecr., M.P.
A. A. Stevenson, Ecr.
L. I. Boivin, Ecr.
J. B. Rolland, Ecr.

G. Leclère, Ecr.
S. C. Stevenson, Ecr. } *Secrétaires.*

A. A. Stevenson, Ecr., *Trésorier.*

## REPRESENTANT LE CONSEIL DE VILLE.

Son Honneur le Maire,

Echevin Grenier,
Echevin Hood,
Echevin Donovan,
Echevin Laurent.

## Representant Le Comite Des Citoyens.

B. J. Coghlin, Ecr.
Alex. McGibbon, Ecr.
Wm. Lavers, Ecr.
W. R. Salter, Ecr.
Wm. Wilson, Ecr.
Jno. Lespérance, Ecr.
Thos. Lyman, Ecr.

# GRANDE
# Exposition de la Puissance,
## MONTREAL,
## DU 5 AU 13 SEPTEMBRE, 1884.

## Concours Ouvert a l'Univers.

## INTRODUCTION.

Les espérances de l'Exposition de la Puissance, en 1884 sont d'une nature très-encourageante. Comme il n'y a pas eu d'exposition l'an dernier, et vu les nombreuses informations demandées au sujet de celle qu'on a décidée pour cette année, tout nous porte à espérer un plein succès.

La réunion de "l'Association Britannique pour l'avancement des sciences" qui doit avoir lieu à Montréal vers le temps de l'Exposition, est un événement d'une importance extraordinaire, qui aura pour effet d'amener une foule considérable d'étrangers à notre ville. D'après les derniers avis, il est probable que 1,200 personnes viendront de la Grande Bretagne seulement, sans compter un plus grand nombre qui viendront de toutes les parties du Canada et des Etats-Unis.

Les exposants devront donc pleinement apprécier les avantages que leur offre l'Exposition de la Puissance de 1884, et le Comité Permanent de l'Exposition espère que les fabricants et autres industriels feront de louables efforts pour faire un étalage qui fera honneur à la Puissance en même qu'il créera une favorable impression sur nos visiteurs distingués.

Les pages suivantes, contenant la Liste des Prix de l'Exposition, indiquent suffisamment que le Comité d'exposition ne s'est pas ralenti en énergie et en efforts, et qu'on peut espérer que l'exposition de 1884 dépassera de beaucoup celle de 1882. On y ajoutera de nouvelles attractions, tout en conservant celles qui, il y a deux ans, ont si vivement intéressé le public ; seulement elles seront répétées sur une échelle beaucoup plus grande.

## DISPOSITIONS GENERALES.

L'Exposition s'ouvrira Vendredi, le 5 Septembre, à 9 heures a. m., et demeurera ouverte jusqu'à deux heures p. m., Samedi le 13 Septembre, et se fermera tous les jours à 6 heures p. m., pour s'ouvrir de nouveau de 7 à 10 heures p. m. Les visiteurs devront laisser le terrain à 6 p. m.

Tous les articles destinés à l'Exposition devront être placés avant le jour d'ouverture et au plus tard le 4 Septembre.

Les officiers et employés doivent être à leurs postes avant l'ouverture des portes.

Toutes les voitures servant à transporter les provisions, etc., et toutes personnes n'étant pas directement interressées à l'Exposition, devront quitter le terrain tous les jours avant 9 a. m.

Il y aura sur le terrain un nombre d'hommes de police suffisant pour arrêter tous ceux qui enfreindraient la loi, ou les règlements du Comité Permanent d'Exposition.

Les Surintendents des Départements verront à ce que leurs divisions soient dans un état convenable pour la réception des objets exposés et pour le comfort des exposants et des visiteurs, et ils seront responsables au Comité Exécutif de l'administration de leur Département.

Les Surintendents des Départements veilleront à ce qu'aucun objet confié à leur garde, ne soit enlevé sans la présentation d'un coupon correspondant avec le numéro de la carte d'entrée, ce coupon devant être remis à la livraison des objets.

Les exposants auront toutes les facilités possibles, et seront traités avec tous les égards ; mais le Comité n'assumera aucune responsabilité pour le transport, dommages, accidents ou pertes qui pourraient arriver.

Une fanfare de musique sera présente tous les jours pendant la durée de l'Exposition.

L'Exposition sera ouverte au public Veneredi le 5 Septembre, à 9 heures a.m., et demeurera ouverte tous les jours de 9 heures a.m., à 6 heures p.m., pendant le jour, et s'ouvrira de nouveau de 7 p.m. à 10 heures le soir. L'Exposition sera considérée comme officiellement terminée à 2 heures p.m., Samedi, le 13 Septembre, heure après laquelle les exposants devront enlever leurs effets du terrain ou des bâtisses. Aucun animal ou objet, ne pourra, sous aucune considération, être enlevé du terrain sans une permission spéciale du Comité.

Son Excellence le Gouverneur Général fera l'ouverture officielle de l'Exposition, et à cette occasion on a lieu d'espérer compter sur la

présence des Gouverneurs des Etats limithropes, des Lieutenant-Gouverneurs du Dominion du Canada et d'un grand nombre de personnages distingués.

Tous les soirs les Bâtisses et le Terrain seront éclairés à la lumière électrique. Le Comité de Citoyens, chargé plus spécialement des attractions pendant la semaine de l'Exposition, n'épargne aucun effort pour rendre son programme aussi intéressant que possible aux visiteurs.—Il y aura concours de fanfares, parades militaires, grands concerts, etc., etc., etc.

La partie agricole, horticole et industrielle ede l'Exposition, comprenant les animaux toutes les classes de Manufactures, d'Instruments, de Machines, de Beaux-Arts, d'Ouvrages de Dames, Volailles, Produits Agricoles, des Fruits et des Végétaux, etc., sera visible depuis le 5 Septembre, jusqu'à la clôture de l'Exposition.

## REGLES ET REGLEMENTS GENERAUX.

Ceux qui ont l'intention d'exposer ou de visiter cette Exposition sont instamment requis de lire et d'étudier les Règles et Règlements suivants, qui, dans tous les cas, seront rigoureusement observés.

### ADMISSION SUR LE TERRAIN.

Le prix d'admission sera de 25 cts. pour chaque entrée. L'admission sera faite au moyen de tourniquettes-compteurs, *et toute personne doit être munie de la monnaie nécessaire avant d'entrer.*

☞ *On trouvera près des portes d'entrée les bureaux d'échange où on pourra se procurer la monnaie nécessaire.*

Les personnes ayant la *surveillance strictement nécessaire* des Animaux ou des Machines, etc., recevront des cartes spéciales en en faisant la demande au Bureau du Secrétaire, sur le terrain. Ces cartes porteront le nom de la personne en faveur de laquelle elles sont émises, et seront confisquées si elles sont présentées par d'autres personnes.

Les employés strictement nécessaires recevront des billets d'admission quand leur présence sera considérée comme indispensable.

Il ne sera accordé aucun billet de retour à l'Exposition.

Tout exposant peut acheter un *billet d'Exposant* et dans le cas d'associés par l'un d'eux, admettant cette personne *deux fois* chaque

jour ; *ce billet n'est pas transférable.* On peut se procurer ces billets sur le terrain, au Bureau du Secrétaire, au prix de $1.50 pour toute la durée de l'Exposition.

Les étiquettes attachées aux animaux ou objets admettront, sans autre billet, les personnes qui les accompagnent pour les placer sur le terrain de l'Exposition. Ces personnes devront ensuite se munir de billets convenables tel que mentionné ci-dessus.

Les éditeurs et *reporters* de journaux, reconnus et autorisés par les journaux qu'ils représentent, sur demande, recevront des billets spéciaux, et une liste de leurs noms et de leurs résidences sera conservée.

Les journaux hebdomadaires ne recevront que deux billets d'admission pour chaque journal.

Les juges servont pourvus de billets et d'insignes, ces dernières ne devant servir que pour indiquer leur rapport officiel avec l'exposition et non comme moyen d'admission sur le terrain.

## ENTRÉES.

Toutes les entrées dans le Département Agricole doivent être faites sur des blancs imprimés qu'on peut se procurer du Secrétaire du Conseil d'Agriculture, à Montréal et des Secrétaires des Societés d'Agriculture de Comté ; et dans le Département Industriel, il faudra s'adresser au Secrétaire du Conseil des Arts et Manufactures. No. 76 Rue St. Gabriel. L'exposant doit remplir et signer ces blancs et les transmettre au Secrétaire de chaque département le ou avant Samedi, le 23 Août.

*Le prix d'entrée doit toujours etre envoyé en meme temps que l'entrée elle-meme. Aucune entrée ne sera reçue sans cela.*

En faisant leurs entrées les exposants doivent faire attention de donner, avec leurs noms et prénoms, leur adresse postale, le numéro et la rue de leur résidence, quand ils habitent la ville. Cette précaution aidera beaucoup le Trésorier à faire des paiements prompts en même temps qu'elle évitera de longs délais.

Pour éviter toute perte de travail et de temps, les exposants sont priés de *n'entrer que les objets qu'ils se proposent d'exhiber.*

*On attire, d'une manière toute particulière, l'attention des exposantz sur l'importante nécessité de faire les entrées aux époques ci-dessus mentionnées, afin de donner le temps nécessaire pour examiner les bulletins d'entrée, pour répondre à la correspondance, et corriger les erreurs et les omissions ; cette règle ne souffrira aucune exception quelconque, excepté par permission spéciale du Comité.*

Dans la classe des animaux, toutes les entrées devront être faites au nom de la personne qui en est le propriétaire de *bonne foi;* sans la plus stricte observation de cette règle, aucun prix ne sera donné et s'il est accordé, il sera retenu. Toute personne exhibant un animal, dont elle n'est pas propriétaire de *bonne foi*, perdra tout prix qu'elle aura remporté et sera exclue des concours à venir.

Dans les autres classes, les entrées devront être faites au nom du producteur, ou du fabriquant seulement, ou par des agents dûment autorisés par eux. Si quelqu'un entre un article pour l'exposition comme étant produit ou manufacturé par lui-même, quand en réalité il ne l'a pas été, il ne pourra pas prétendre à la prime décernée pour tel article et sera exclu des concours à venir.

Personne ne pourra exhiber plus d'un spécimen dans une section de classe à moins qu'il ne diffère du premier, tant par le nom que par la forme, excepté avec la permission spéciale du comité. Cette règle ne s'appliquera pas aux animaux, mais elle sera de rigueur pour toutes espèces de grains, de végétaux, d'objets manufacturés, etc., dans lesquels tout spécimen additionel ne serait qu'une répétition des premiers.

*Entrées supplémentaires.*—Autant que possible, tout article doit être entré sous le nom sous lequel il est désigné dans la liste régulière des prix ; mais si cet article diffère essentiellement de ceux qui sont mentionnés dans la liste, il pourra alors être entré dans la section *extra* de la classe de laquelle il se rapproche le plus. Cependant aucun article ne pourra être entré comme *extra* par défaut de quantité ou de nombre ou pour toute autre cause, lorsqu'il ne diffère pas de ceux de même espèce et qui a été mentionné dans la liste ; dans ce cas l'article ne pourra pas être exposé.

Pour chaque entrée d'animal ou d'article, l'exposant recevra un bulletin ou carte indiquant la classe, la section, le numéro d'ordre, et le nom de l'exposant; *cette carte devra demeurer attachée à tel animal ou article pendant toute la durée de l'Exposition.*

Le droit d'accepter un objet *sous conditions* et de le refuser entièrement est réservé au Comité ; et sous aucune considération on ne recevra des articles nuisibles tant par leur odeur que par leur apparence, ou qui seraient d'une nature combustible ou explosive ; mais si par hazard, de tels objets étaient exposés, le Comité aura le droit de les retirer du concours et de les enlever.

En faisant leurs entrées le plus tôt possible les exposants rendront un bien grand service aux officiers du Comité de l'Exposition.

Aucun animal ou article ne peut être enlevé de l'Exposition, avant la clôture sans l'approbation spéciale du Comité.
*Aucun travail de forçats ne sera admis à l'Exposition ou au concours.*

## PRIX DES ENTRÉES.

Le prix exigé pour exposer à cette Exposition sera règlé par le nombre des objets et de l'espace occupé, et, sous ces circonstances, il a été établi aussi bas que possible, comme suit:

Chevaux—entrée gratuite : $1.00 par étal,
Bêtes à cornes—entrée grafuite: 50 centins par tête, par étal.
Moutons—entrée gratuite : 25 centins par tête, par étal.
Porcs—entrée gratuite: 25 centins par tête, par étal.
Volaille—25 centins pour chaque entrée.
Instruments d'agriculture—50 centins chaque entrée.
Produits agricoles et ceux de la Laiterie—10 entrées et moins, 50 centins; au-dessus de 10 entrées, $1.00
Horticulture—10 entrées et moins, 50 centins : au-dessus de 10 entrées, $1.00.

## DEPARTEMENT INDUSTRIEL.

$1.00 pour chaque classe excepté les suivantes dont l'entrée est gratuite.

Classe 6—Machines, etc,
Classe 7—Poëles seulement.
Classe 12—Département de l'Instruction seulement.
Classe 17—Cottonages.

Ouvrages de Dames—cinq entrées et moins, 50 centins ; au dessus de cinq entrées, $1.00.

Manufactures Domestiques—5 entrées, et moins 50 cts., au-dessus de 5 entrées, $1.00.

Dans tous les Départements ou Classes, outre que ceux mentionnés plus haut, le prix sera d'une piastre d'entrée pour chaque.

*L'argent pour entrée ou pour l'espace devra strictment être envoyé en même temps que l'entrée.*

## DEMANDE POUR ESPACE.

Les exposants qui désireraient se procurer de l'espace dans le Département Industriel, la bâtisse des voitures, ou celle des machines,

devront en faire la demande en faisant leur entrée. On peut se, procurer des formules de demande en s'adressant aux Secrétaires, 76 Rue St. Gabriel, Montréal.

Le Comité se recevra et prendra aussi sous considération toute demande pour espace en dehors des localités sus-mentionnées jusqu'à Mercredi, 27 Août, des personnes désirant exposer des spécialités soit pour concours, soit pour exposition seulement.

Le Comité réserve le droit de vendre l'espace qu'il jugera convenable.

Les personnes désirant des places spéciales, doivent en faire la demande par écrit le plus tôt possible.

---

## OUVRAGE PRÉPARATOIRE..

Les exposants, leurs agents et leurs ouvriers, seront admis sur le terrain et dans les bâtisses, Vendredi 29 août et après, pour préparer leur installation, et placer leurs machines ou instruments.

---

## LIVRAISON DES ARTICLES ET LEUR SURVEILLANCE PENDANT L'EXPOSITION.

Tous les articles dans les deux Départements, Agricole et Industriel, doivent être rendus sur le terrain et être installés dans leurs départements respectifs à 5 heures p.m. Jeudi, le 4 Septembre.

Tout les échantillons qui doivent être exposés dans le Département des Beaux Arts doivent être livrés dans la Gallerie des Beaux-Arts, au plus tard Jeudi, le 4 Septembre, afin d'être convenablement classifiés et suspendus avant le jour d'ouverture.

*Les animaux et objets qui arriveraient postérieurement aux dates ci-haut mentionnées seraient mis hors concours.* Pour éviter toute cause de confusion on espère que les exposants de Machines et d'autres articles lourds les transporteront sur le terrain et les y placeront au moins une semaine avant l'Exposition.

Tout les colis, envoloppes et autre matériel d'emballage devront être enlevés, et le tout laissé dans l'ordre le plus parfait avant 6 heures p.m. Jeudi, le 4 Septembre.

Les exposants devront veiller à la livraison des articles sur le terrain de l'Exposition. Le Comité ne peut ni s'occuper du transport des

dits articles, ni encourir des dépenses soit pour leur réception sur le terrain, soit pour leur renvoi. Toutes les dépenses qui ont rapport aux dits articles devront être faites par les exposants eux-mêmes.

On a fait avec la compagnie du Grand Tronc des arrangements par lesquels cette compagnie s'engage à ramener *gratuitement* à leur station de départ les animaux et articles qu'elle transportera à l'exposition, pourvu que tels animaux ou articles n'aient pas changé de propriétaires, et que les charges aient été payées d'avance jusqu'à Montréal.

Les objets qui ne seront pas accompagnés de leurs propriétaires peuvent être adressés aux soins des Secrétaires de l'Exposition qui les recevront à leur livrasion sur le terrain d'Exposition ; mais en aucum cas, ces articles ne seront reçus sur le terrain et mis en concours, si ce n'est par le propriétaire ou son agent. *Tous les frais de transport (y compris camionage) doivent être payés d'avance sur tous les objets ainsi envoyés.*

En arrivant avec les articles les exposants devront s'adresser au Bureau du secrétaire où on leur indiquera la place que ces articles doivent occuper.

En tous temps les exposants devront nécessairement se charger personnellement du soin des objets qu'ils exhibent et après l'Exposition ils doivent en prendre la garde.

Aucun objet ne pourra être enlevé du terrain avant la clôture de l'Exposition sans une permission spéciale du Comité. Toutes les facilités possibles pour transiger des affaires seront données, mais la livraison des objets vendus pendant l'Exposition ne pourra être faite sans arrangement préalable avec le Comité.

Le Comité prendra dans le temps, toutes les précautions possibles pour la sûreté des objets envoyés à l'Exposition ; cependant qu'il soit clairement entendu et compris que les exposants doivent seuls prendre la responsabilité de les exhiber et que dans le cas où tel objet serait échangé, endommagé, perdu ou volé, on prêtera tout le concours possible pour le recouvrer, sans nullement s'obliger à *en payer la valeur*.

Le Comité Permanent de l'Exposition ne sera nullement responsable des articles ou vitrines laissés sur le terrain ou dans les bâtisses.

# ANIMAUX.

Des bâtisses nouvelles et commodes ont été construites sur le terrain pour la réception des animaux. On trouvera, sur le terrain, à des prix raisonnables, le fourrage nécessaire aux chevaux, bêtes à cornes, moutons et porcs. Les exposants sont priés de faire connaître au Comité toute plainte qu'ils pourraient avoir au sujet de prix exhorbitants.

La paille pour litterie sera donnée *gratuitement*.

## BATISSES DES MACHINES AGRICOLES.

Le département des machines agricoles comprend quatre magnifiques constructions, reliées entr'elles par de larges corridors ; et deux de ces bâtisses seront spécialement réservées pour les machines en mouvement, et elles sont amplement pourvues d'arbres-de-couche placés sous le plancher. Le diamètre des arbres de couche est de 2⅜ pouces mesure précise, ayant une vélocité de 80 révolutions à la minute. Les deux autres bâtisses avec leurs corridors seront réservées pour les machines agricoles n'exigeant pas de force motrice.

Les exposants qui préfèreraient exposer leurs machines en plein air peuvent obtenir tout l'espace nécessaire.

☞Comme il n'y a pas dans ce département une charge extra pour espace (*l'entrée n'étant que d'une piastre*) les exposants comprendront facilement les immenses avantages pour eux d'exposer leurs machines agricoles sous des circonstances aussi favorables, et pour cela le comité a lieu d'espérer que cette partie de l'exposition sera la meilleure de son espèce dans la Puissance.

Les entrées doivent être faites avant le 23 Août.

Le Comité désire attirer l'attention des exposants au paragraphe (page 15) qui a trait aux poulies, aux arbres et contre-arbres de couche, et qui regarde également les exposants de machines et d'instruments d'agriculture.

## VENTE D'ANIMAUX PAR ENCAN.

Dans le but de faroriser les exposants qui désereraient vendre leurs animaux, il a été décidé, que pendant l'exposition, il y aurait vente par encan.

La date de ces ventes, et les détails seront annoncés plus tard.

## DÉPARTEMENT DES MANUFACTURES ET DE L'INDUSTRIE.

Dans ce département la liste des prix a été faite dans le but spécial de s'assurer une entière exposition dans toutes les branches de l'industrie, et quoique, dans la majeure partie des classes, le coucours soit ouvert à l'univers, cependant un grand nombre de prix sont offerts au concours des fabricants canadiens seulement.

Avec les objets exposés, les fabricants sont priés de donner un état indiquant la quantité de leur production, ainsi que le prix des objets. Ces informations sont nécessaires aux Juges, dont la décision sera bâsée sur la combinaison de la qualité, du style et du prix, ainsi que sur le rapport des articles avec le but pour lequel ils sont fabriqués.

Les objets manufacturés, qui auraient été primés à des expositions antérieures, ne pourront être mis au concours pour les prix offerts cette année ; mais, si dans l'estimation des Juges, ces objets sont considérés comme supérieurs à aucun de ceux exhibés, et s'ils en sont trouvés dignes, le Comité pourra leur accorder un Diplôme.

---

## PROCÉDÉS DE FABRICATION.

Dans le but d'encourager, autant que possible l'étalage des procédés mis en usage dans la fabrication des diverses branches de l'Industrie, la Bâtisse aux Machines a été considérablement agrandie. L'engin moteur devant être en opération pendant toute la durée de l'exposition, on espère que les fabricants comprendront qu'il est de leur plus cher interêt d'exposer leur industrie et leurs produits en pleine opération. Tout en contribuant à augmenter l'intérêt de l'Exposition, nul doute que ceci aurait pour effet de rapporter des bénéfices considérables aux exposants. A ce propos il est bon que l'Exposant sache que celui qui expose un procédé de fabrication à une exposition attire beaucoup plus l'attention comme cela que par l'étalage de produits manufacturés ; pour cette simple raison que les produits manufacturés sont familiers à tout le monde, tandis que le procédé de fabrication, quelque simple qu'il soit, est toujours sûr d'attirer l'attention du public.

## BATISSE DES MACHINES.

Toute machine en mouvement, les locomotives exceptées, doit être exposée dans la Bâtisse aux Machines.

Toutes les machines exposées dans cette Bâtisse, doivent, autant que possible, être mises et maintenues en mouvement à leur travail régulier et spécial.

A cet effet l'espace et la force motrice seront fournis. L'engin moteur sera en operation et prêt à fonctionner depuis le commencement jusqu'à la fin de l'Exposition. Le principal arbre de couche de cette bâtisse ne devant ni être dérangé, ni séparé, les exposants sont priés de se pourvoir de poulies-folles; ces poulies devront être faites en deux parties égales, finies au tour, parfaitement équilibrées et porter sur le bord intérieur le nom du propriétaire lisiblement marqué. Les arbres-de-couche, contre-arbres, les supports et les courroies de transmission devront être fournis par les exposants.

On attire l'attention des fabricants de machines sur le fait que la bâtisse aux machines a été considérablement agrandie, donnant ainsi dans ce département des facilities spéciales.

*Deux lignes d'arbres-de-couches sont installées; leur diamètre est de 3 pouces, mesure précise. La vélocité sur ces deux lignes est de 160 révolutions à la minute. Les exposants devront se guider en conséquence*

Aucune poulie excédant 3 pieds ne pourra être assujettie au principal arbre-de-couche dans la bâtisse aux machines. Les exposants désirant une plus grande vélocité sont priés de se pourvoir de contre-arbres.

Afin de permettre au Comité d'accorder un espace convenable à chacun, les exposants de machines sont priés de vouloir bien envoyer leurs entrées avant le 29 Août.

Les engins à vapeur et toutes les machines mues par la vapeur seront sous la surveillance d'un surintendant spécial, et pour éviter toute cause d'accident, ses ordres devront être strictement obéis.

---

## DÉPARTEMENT DES BEAUX-ARTS.

Toutes les entrées faites dans ce Département seront reçues sujettes à l'approbation d'un Comité chargé d'en faire le choix.

Le Comité se réserve le droit d'exclure tout travail qui ne serait pas trouvé à la hauteur d'excellence voulue, et dans le cas de refus le prix d'entrée serait remboursé. Les ouvrages ainsi rejetés demeureront aux risques de l'artiste et sujets à son ordre

Tout ouvrage doit être celui de l'exposant et porter la signature de l'artiste.

Tout ouvrage exposé doit être un original, les copies étant exclues. On en excepte cependant les dessins faisant voir le cours d'éducation suivi dans les écoles publiques, pour lesquels il y aura un certain espace réservé.

Le nom et l'âge de l'exposant d'un dessin doivent être indiqués sur chaque spécimen exposé.

Tout dessin doit porter sur sa surface une étiquette indiquant qu'il a été fait sur "Copie," "Dictée," "Mémoire," "Sur Nature," "en Perspective," "Formes Géométriques," ou qu'il est d'un dessin "Original," suivant les circonstances. Les dessins doivent être marqués "Entièrement Original," "Combinaison Originale," un "Original le sujet ayant été donné."

Tous les spécimens de calligraphie doivent être faits en copiant de l'imprimé. L'exposant n'est pas limité quant au nombre, mais en aucun cas le spécimen exposé ne devra pas être une copie déjà présentée par un autre concurrent. L'intention étant de faire voir l'adresse en écrivant soit par dictée, soit en copiant de l'imprimé.

Aucun spécimen de calligraphie ne devra contenir moins de quatre lignes d'ecriture.

## OUVRAGES DE DAMES.

Tout ouvrage mis au concours dans cette classe doit être l'ouvrage de l'exposant, être véritablement un ouvrage de dame et entré au nom de la personne qui l'a confectionné. Les ouvrages qui ont été primés à des exposition antérieures ne peuvent être mis au concours pour les prix offerts cette année.

## VAPEURS, CHEMINS DE FER, DOUANES

Le Comité a fait les meilleurs arrangements possibles avec les compagnies de vapeurs, chemins de fer, pour le transport des personnes et des objets à des prix réduits.

Des dispositions ont été prises avec le département des douanes pour l'entrée en franchise des objets exposés venant de pays étrangers.

## PROTETS.

Les protêts doivent être faits par écrit et doivent faire mention de la classe et de la section de l'entrée auxquelles on fait référence, et devront préciser d'une manière définitive et concise, les motifs des protêts.

Tout protêt devra être fait avant midi le jour suivant le placement des cartes de prix, époque après laquelle ces protêts ne seront reçus sous aucun prétexte.

L'enveloppe contenant les protêts devra porter le numéro de la classe et de la section auxquelles il réfère et être adressée "Au Comité des Protêts."

Ce Comité *seul* décidera sur la valeur des protêts et sa decision sera *finale.*

---

## PAIEMENTS DES PRIX.

Les personnes ayant droit à des primes payables en argent, sont priées d'en faire la demande au Bureau du Secrétaire, qui leur remettra *un ordre sur le Trésorier* pour le montant. Ces ordres devront être endossés, étant payables à *ordre* et non au *porteur*, et sur présentation au Trésorier, et étant correctement endossés ils seront payés en argent ou par chèque sur une banque.

Le Trésorier sera prêt à payer le montant de primes, à son bureau sur le terrain, à tout exposant *résidant hors de la Cité*, Samedi, le 13, après la clôture de l'Exposition, jusqu'à 6 heures p.m. *Ceux qui résident à Montréal* recevront leur argent au Bureau du Secrétaire en ville, Lundi, et les jours suivants. Avis convenable leur en sera donné.

Les personnes en dehors de la ville qui obtiendront des prix sont invitées à se présenter, pour en retirer le montant, *avant leur depart de Montréal*, ou à laisser une procuration écrite à quelqu'un pour en retirer le montant, ayant soin de mentionner les articles pour lesquels elles réclament des prix et la classe dans laquelle elles ont exposé.

Les ordres pour prix, qui ne seraient pas réclamés comme ci-dessus, seront transmis par le Secrétaire, et le montant en sera expédié sur réception d'instructions convenables.

Toute personne obtenant un prix en fera la demande de paiement aux Secrétaires du Comité, le ou avant le 30 Novembre de chaque année, pendant lequel tel prix aura été obtenu, sous peine de le perdre.

## MÉDAILLES ET DIPLOMES.

Avec l'approbation du Comité Permanent de l'Exposition, les exposants, quand ils le préféreront, pourront recevoir une Médaille ou un Diplome *au lieu d'une prime en argent.*

*Médaille d'Or.*—Pour des inventions originales considérées comme d'un mérite suffisant par le Comité, et pour des collections représentant les principales entreprises et les industries les plus importantes du Dominion, tels que dans les classes d'Animaux, Outillage Agricole, Machines, Tissus Fabriqués, etc., dans lesquels l'excellence de l'objet exposé ou le montant des primes obtenues seront considérés suffisants par le Comité.

*Médaille d'Argent.*—Au lieu de premiers prix, (pas moins de $20), et pour des industries importantes, exposées à l'Exposition en pleine opération, quand le Comité les trouvera d'un mérite suffisant.

*Médaille de Bronze.*—Au lieu de prix de moindre valeur, et aux mêmes conditions que les médailles d'argent.

*Les Diplômes* seront accordés à la discrétion du Comité.

☞ Les demandes de médailles au lieu de primes en argent, doivent être faites par écrit et être adressées aux Secrétaires avant la clôture de l'Exposition.

Les Diplômes et les Médailles seront préparés de suite et livrés sous le plus bref délai possible.

---

## LES JUGES ET LEURS DEVOIRS.

Les Juges seront nommés par le Comité et recevront une lettre circulaire les informant de ce fait, et les priant d'agir en cette capacité.

Toute personne, acceptant la place de Juge et se trouvant dans l'impossibilité de remplir cette charge, est priée d'en donner immédiatement avis au Secrétaire afin de premettre la nomination d'une autre personne à sa place.

Personne ne pourra être Juge et exposant en même temps dans une classe.

Les Juges, dans toutes les classes, excepté dans celles du Département Agricole et Industriel, sont priés de se présenter au Bureau du Secrétaire, sur le terrain d'Exposition, avec la circulaire de leur nomination, Samedi, 6 Septembre, à 9 heures, a.m., pour recevoir leurs insignes de distinction.

Les Juges devront donner avis de leur présence à M. le Secrétaire et s'adresser à lui dans tous les cas de doute ou de difficulté.

Il est désirable que les Juges dans chaque classe, se rendent ensemble pour remettre leur rapport aux secrétaires, au lieu de l'envoyer porter par un d'entre eux, et ceci afin de rectifier avec promptitude les erreurs de doute et autres.

Les Juges voudront bien signer leurs rapports et les remettre au Secrétaire, le plus tôt possible. Ils sont priés de faire un rapport détaillé sur tous les objets intéressants et de grande importance, et de faire telles recommandations que pourraient leur suggérer les circonstances ou leur expérience.

*Lorsque dans une section il n'y a pas concurrence, ou que les animaux ou articles exposés sont d'une qualité infrérieure, les Juges sont priés de n'accorder que les prix suivant le mérite.* L'adjudication d'un premier, second ou troisième prix est alors laissée à leur discrétion.

En outre des prix offerts pour les objets énumérés dans la liste publiée, les juges auront le droit de recommander d'en donner d'autres pour les objets qu'ils en croiront dignes ; *dans tous les cas le montant accordé sera fixé par le Comité. Les Juges ne devront pas accorder d'autres prix et médailles que ceux mentionnés dans la liste des prix. Pour les animaux ou objets qu'ils trouveront dignes de remarques, et qui n'auront pas reçu de prix, les Juges pourront attirer l'attention du comité sur eux en mettant sur les cartes " Hautement recommandé " ou " Recommandé." Mais ces cartes ne donneront point aux porteurs le droit d'exiger un paiement en argent.*

Sous le titre de " Extra " dans chaque classe, lorsqu'il y a plusieurs entrées d'articles de même nature, ils devront être jugés comme concourant pour un premier et un second prix, comme dans les sections régulières, dans le cas d'une seule entrée, l'article sera jugé digne d'un premier ou d'un second prix suivant son mérite. Cependant les juges sont invités à N'ACCODER DES PRIX, soit dans les sections " régulières," soit dans celles des " Extra " qu'en autant que ces articles se rapprochent le plus de la plus grande " Perfection." Aucun prix extra ne sera payé sans avoir été sanctionné par le comité.

Chaque adjudication de prix doit être inscrite d'une manière claire et lisible sur une feuille blanche dans le livre d'entrée, vis-à-vis le nom.

Dans le Département des Beaux-Arts, outre les primes en argent, il sera accordé des Diplômes pour tout objet nécessitant une grande

science et une grande habileté pour sa production, ou jugé digne de cette insigne distinction par les Juges ; mais cette décision sera toujours sujette à l'approbation du Comité auquel toutes ces questions seront référées.

Les exposants qui désireraient savoir quand les Juges examineront leurs animaux ou leurs articles pourront l'apprendre en s'informant au Surintendant des divers Départements.

Dans l'exécution de leurs devoirs les Juges doivent apporter le plus grand soin à n'agir qu'avec la plus sévère impartialité ; ils doivent faire leurs entrées d'une manière claire et lisible, et dans les cas difficiles ou douteux, en référer librement au Secrétaire ou au Comité.

*Toute personne qui essaiera de nuire aux Juges ou de les gêner dans l'exécution de leurs devoirs, ou qui plus tard, sur le terrain de l'Exposition, tiendra envers eux, l'arbitre, ou toute autre personne occupant une position officielle, un langage grossier au sujet de leurs décisions, perdra son droit au prix qu'elle aurait pu mériter et sera exclue de concourir pendant l'année qui suivra l'Exposition. Les Juges sont priés de faire savoir de suite toute infraction à cette règle.*

A la découverte d'aucune fraude, imposture ou supercherie, soit dans la préparation d'un objet exhibé, soit dans sa possession ou de toute autre manière qui influencerait ou tendrait à influencer la décision des Juges, le Comité aura le droit de retenir le paiement de la prime accordée, et pourra exclure les coupables du concours pendant une ou plusieurs années, et s'il le trouve à propos, il pourra en publier les noms.

## DIVERS.

Les exposants doivent se familiariser avec la Liste des Prix et la bien connaître ainsi que les Règles et Règlements, et bien s'assurer de la classe et de la division auxquelles appartiennent les entrées.

Si quelqu'un, par ignorance des Règlements, apporte quelqu'objet sur le terrain, sans en avoir fait l'entrée dans le temps fixé pour cela, cet objet, au choix du Comité, pourra être mis sur le terrain et placé de manière à être vu du public, mais il ne pourra pas être classifié ni examiné par les juges, et aucun prix ne lui sera accordé.

Quand on a accordé un espace à un exposant et que cet exposant n'a pas fait ou ne maintient pas une montre convenable, le Comité aura le droit de s'emparer de cet espace et de le déclarer confisqué.

Le Comité se réserve le droit de prescrire la grandeur de toute enseigne, et généralement la direction de l'arrangement des articles exposés, autant que nécessaire, pour la simétrie et l'harmonie de la chose.

Les cartes de prix apposées aux objets doivent y demeurer attachées pendant toute la durée de l'Exposition. Toute infraction à cette règle sera punie par la confiscation du prix accordé.

Celui qui fournira les rafraîchissement au restaurant, et les grains ou fourrages, ou toute personne ayant une place de restaurant, devra y faire rendre ses provisions tous les jours avant 8.30 heures a.m.

Sur information qu'à aucune Exposition, un exposant s'est rendu coupable de fraude dans ses entrées d'articles pour un prix, le Comité aura le droit de retenir le montant du prix que les Juges auront pu accorder à cet exposant, ou sur toute autre entrée frauduleusement faite à cette Exposition.

Toute personne qui endommage ou détruit quelqu'objet sur le terrain de l'Exposition, trouble les employés et les empêche de remplir leurs devoirs, ou fait de l'embarras dans l'exécution de leur devoir, aux hommes de police ou constables duement nommés, ou qui s'introduira sur le terrain contrairement aux règlements, sera passible d'une amende de pas moins de un dollar ni plus de vingt.

Les membres du Comité pourront faire exécuter ces règlements et auront le droit de défendre toute espèce de jeux de hasard, représentations théâtrales, cirques, les tours de saltimbanques et les expositions de charlatans, et aussi d'empêcher les revendeurs et les commerçants de fruits, bibelots, etc., de vendre leurs articles sur le terrain du Comité ou à une distance d'au moins trois cents verges ; et toute personne qui, après avoir reçu avis et information, sera trouvée en contravention avec ces règlements, sera exposée à se voir éloigner du lieu de l'Exposition par les officiers ou les hommes de police.

Ceux qui louent du terrain, des barraques ou des places autant que possible, seront protégés dans tous leurs droits et contre toute violation de la part des personnes non autorisées ; mais elles perdront leurs droits et priviléges lorsqu'elles en abuseront.

Les colporteurs et vendeurs d'objets divers, n'étant ni entrés, ni placés sur le terrain de l'Exposition, devront préalablement obtenir un permis du Secrétaire et ils seront tenus de le présenter au Comité ou à un de ses officiers chaque fois que requis.

Toute question non comprise ou pourvue par les présents règlements sera soumise au Comité d'Exposition.

## POLICE ET PROTECTION CONTRE LE FEU.

Toutes les précautions possible contre l'incendie seront prises, et moyennant ces précautions on espère éviter les moindres causes d'un tel malheur, mais les exposants qui désireraient se protéger par les assurances doivent y veiller personnellement.

Pendant toute la durée de l'Exposition, un corps suffisant de Police, fourni par la Cité, fera la garde jour et nuit. Il y aura aussi constamment des gardiens, mais les exposants doivent s'attendre à exercer une surveillance continuelle sur leurs articles, le Comité ne voulant, en aucun cas, être responsable des pertes ou dommages causés par vol, incendie ou autrement. Les petits objets, et ceux qui ont quelque valeur, peuvent être exposés dans des vitrines pouvant facilement se fermer à clef quand on le voudra.

## INFORMATION.

Toutes informations au sujet de l'Exposition ou des arrangements qui s'y rattachent, doivent avant l'ouverture, être adressées aux Sécretaires, à Montréal. Pendant l'Exposition ces informations pourront s'obtenir au Bureau d'affaires, et tout employé, sur demande, donnera l'information requise ou réfèrera la question à qui de droit. On reconnaîtra les divers employés par leurs insignes.

## LA PRESSE,

Toutes les facilités possibles seront accordées aux membres de la Presse, et toute information dont ils pourraient avoir besoin leur sera promptement donnée.

## TELEGRAPHE ET BUREAU DE POSTE.

La compagnie de télégraphie du Great North-Western ouvrira des bureaux sur le terrain ; il y aura aussi un Bureau de Poste pour la livraison et l'expédition de la correspondance. Il y aura également une communication téléphonique entre la Cité et le terrain de l'Exposition.

## AUX VISITEURS.

Les visiteurs peuvent être assurés de trouver, pendant le jour. sur le terrain de l'Exposition tout le nécessaire pour le bien-être et le comfort des personnes jeunes ou âgées. Des restaurants spacieux, munis de salles à manger, dirigés par des personnes compétentes, et sous la surveillance du Comité, quant aux prix et qualités des aliments, serviront à des prix raisonnables, des repas pendant toutes les heures de l'Exposition. Pour l'avantage des visiteurs des chambres de baggage confiées à des personnes responsables, ont été placées sur le terrain pour y recevoir les sacs, habits, etc. Les Hôtels de la Cité, plus que suffisants pour la circonstance, maintiendront leurs prix réguliers ; et de concert avec les officiers du Comité, les autorités municipales, de toute manière pratique, veilleront à la sûreté des visiteurs et contribueront largement à leurs plaisirs.

## ACCES AU TERRAIN D'EXPOSITION.

Le terrain de l'Exposition est admirablement situé sur l'Avenue Mont-Royal, aux confins nord-ouest de la Cité, d'où l'on peut obtenir une vue superbe de la Cité, du majestueux St. Laurent, du Parc Mont-Royal et du pays environnant. Le terrain est facilement accessible et on peut s'y rendre en quelques minutes par les chars urbains, les omnibus, et voitures de charretiers.

**Lisez ces regles avec attention, envoyez vos entrees le plutot possible,et soyez certains que ces entrees soient accompagnees de l'argent necessaire.**

S. C. STEVENSON, *Sec. Département Industriel.*

G. LECLERE, *Sec. Département Agricole.*

BUREAU, 76 RUE ST. GABRIEL, MONTREAL.

DE

*L'Ag*

SECT.
1. I
2. I
3. I
4. I
5. I
6. I
7. I
8. J

1. E
2. E
3. E
4. P
5. P

† I
dence,
Book

# LISTE DES PRIX.

## DEPARTEMENT DE L'AGRICULTURE.

**Animaux, Instruments, Produits Agricoles, &c.**

### CONCOURS OUVERT AU MONDE ENTIER.

### CHEVAUX.

*L'Age des Chevaux "pur sang" date du 1er Janvier ; celui des autres races du 1er Septembre.*

CLASSE. 1.—**Pur sang anglais.**

(*Dans cette classe on doit produire le pedigree.*)

| Sect. | | 1er | 2me | 3me |
|---|---|---|---|---|
| 1. | Etalon de 4 ans et plus | $30 | $25 | $15 |
| 2. | Etalon de 3 ans | 25 | 15 | 10 |
| 3. | Etalon de 2 ans | 15 | 10 | 5 |
| 4. | Poulin de 1 an | 10 | 6 | 4 |
| 5. | Pouliche de 3 ans | 15 | 10 | 5 |
| 6. | Pouliche de 2 ans | 12 | 8 | 5 |
| 7. | Pouliche de 1 an | 8 | 6 | 4 |
| 8. | Jument poulinière avec son poulain | 20 | 12 | 6 |

CLASSE 2.—**Clydes, race pure.**†

| | | | | |
|---|---|---|---|---|
| 1. | Etalon de 4 ans et plus | 30 | 25 | 15 |
| 2. | Etalon de 3 ans | 25 | 15 | 10 |
| 3. | Etalon de 2 ans | 15 | 10 | 5 |
| 4. | Poulin de 1 an | 10 | 6 | 4 |
| 5. | Pouliche de 3 ans | 15 | 10 | 5 |

† Le "pedigree" doit être approuvé par les juges, et, dans le cas de dissidence, par l'arbitre, à moins que ce "pedigree" ne soit entré dans un "Stud Book" connu et approuvé.

| Sect. | | 1er | 2me | 3me |
|---|---|---|---|---|
| 6. | Pouliche de 2 ans | | | |
| 7. | Pouliche de 1 an | 12 | | 5 |
| 8. | Jument poulinière avec son Poulin | 8 | 6 | 4 |
| 9. | Paire de Chevaux appareillés (hongre ou jument) | 20 | 12 | 6 |
| | | 20 | 15 | 10 |

CLASSE 3.—**Percherons.**

| | | | | |
|---|---|---|---|---|
| 1. | Etalon de 4 ans et plus | 30 | 25 | 15 |
| 2. | Etalon de 3 ans | 25 | 15 | 10 |
| 3. | Etalon de 2 ans | 15 | 10 | 5 |
| 4. | Poulin de 1 an | 10 | 6 | 4 |

CLASSE 4.—**Suffolks.**

| | | | | |
|---|---|---|---|---|
| 1. | Etalon de 4 ans et plus | 30 | 25 | 15 |
| 2. | Etalon de 3 ans | 25 | 15 | 10 |
| 3. | Etalon de 2 ans | 15 | 10 | 5 |
| 4. | Poulin de 1 an | 10 | 6 | 4 |

CLASSE 5.—**Routiers pour voitures.**

| | | | | |
|---|---|---|---|---|
| 1. | Etalon de 4 ans et plus | 30 | 20 | 10 |
| 2. | Etalon de 3 ans | 20 | 15 | 10 |
| 3. | Etalon de 2 ans | 15 | 10 | 5 |
| 4. | Pouliche de 3 ans | 15 | 10 | 5 |
| 5. | Pouliche de 2 ans | 12 | 6 | 4 |
| 6. | Jument poulinière et son Poulin | 20 | 15 | 10 |
| 7. | Paire de Chevaux appareillés (hongre ou jument) | 20 | 15 | 10 |
| 8. | Un Cheval de carrosse (hongre ou jument) | 15 | 12 | 8 |

CLASSE 6.—**Chevaux de carrosse.—Animaux de 3 ans et plus, de 15½ mains et plus.**

| | | | | |
|---|---|---|---|---|
| 1. | Etalon de 4 ans et plus | 30 | 20 | 10 |
| 2. | Etalon de 3 ans | 20 | 15 | 10 |

*Pour Médailles et Diplomes, voyez la page 16 de cette Liste de Prix.*

| SECT. | 1er | 2me | 3me |
|---|---|---|---|
| 3. Etalon de 2 ans | 15 | 10 | 5 |
| 4. Pouliche de 3 ans | 15 | 10 | 5 |
| 5. Pouliche de 2 ans | 12 | 6 | 4 |
| 6. Jument poulinière et son Poulin | 20 | 15 | 10 |
| 7. Paire de Chevaux appareillés (hongre ou jument) | 15 | 12 | 8 |
| 8. Paire de Chevaux appareillés (hongre ou jument), moins de 15½ mains. | 20 | 15 | 10 |
| 9. Un seul Cheval de carrosse (hongre ou jument) | 15 | 12 | 8 |

CLASSE 7.—**Chevaux de gros trait, non compris les Clydes, les Suffolks, et les Percherons, entres dans les autres classes comme animaux de race pure.**

| | | | |
|---|---|---|---|
| 1. Etalon de 4 ans et plus, pesant 1400 lbs., et plus | 25 | 15 | 10 |
| 2. Etalon de 3 ans, pesant 1200 lbs., et plus | 15 | 10 | 6 |
| 3. Etalon de 2 ans | 12 | 8 | 6 |
| 4. Pouliche de 3 ans, pesant 1200 lbs., et plus | 15 | 10 | 5 |
| 5. Pouliche de 2 ans | 12 | 8 | 4 |
| 6. Jument poulinière avec son poulin (1400 lbs., et plus) | 20 | 12 | 6 |
| 7. Attelage de 2 Chevaux de ferme (hongres ou juments) | 20 | 15 | 10 |
| 8. Attelage de Chevaux de roulage harnachés, pesant au-dessus de 1400 lbs., chaque | 20 | 15 | 10 |

CLASSE 8.—**Chevaux de trait, non compris les Clydes, les Percherons, et les Suffolks, entres dans les autres classes comme animaux de race pure.**

| | | | |
|---|---|---|---|
| 1. Etalon de gros trait, 4 ans en plus, pesant moins de 1400 lbs | 25 | 15 | 10 |
| 2. Etalon de 3 ans, au-dessous de 1200 lbs | 15 | 10 | 6 |
| 3. Etalon de 2 ans | 12 | 8 | 4 |
| 4. Pouliche de 3 ans, au-dessous de 1200 lbs | 15 | 10 | 5 |
| 5. Pouliche de 2 ans | 12 | 8 | 4 |
| 6. Jument poulinière et son Poulin, pesant moins de 1400 lbs | 20 | 12 | 6 |
| 7. Attelage de 2 Chevaux de ferme (hongres ou juments) au-dessous de 1400 lbs., chaque | 20 | 15 | 10 |

*Pour Médailles et Diplomes voyez la page 16 de cette Liste de Prix.*

## CLASSE 9.—Chevaux de Chasse et de Selle.

| Sect. | | 1er | 2me | 3me |
|---|---|---|---|---|
| 1. | Chevaux de Selle (hongre ou jument)..... | 15 | 12 | 8 |
| 2. | Cheval de Chasse devant sauter des barrières, 182 lbs..... | 15 | 12 | 8 |
| 3. | Cheval de Chasse devant sauter des barrières, 154 lbs..... | 15 | 12 | 8 |
| 4. | Chevaux de Ferme devant sauter des barrières | 10 | 8 | 6 |

## CLASSE 10.—Poney Shetland.

| | | | | |
|---|---|---|---|---|
| 1. | Etalons..... | 5 | 3 | 2 |
| 2. | Juments ..... | 5 | 3 | 2 |

## CLASSE 11.—Petits Chevaux et Poneys.

| | | | | |
|---|---|---|---|---|
| 1. | Petits Chevaux, moins de 14 mains et plus de 12 mains ..... | 5 | 3 | 1 |
| 2. | Poneys, moins de 12 mains ..... | 5 | 3 | 2 |

## CLASSE 12.—Anes.

| | | | | |
|---|---|---|---|---|
| 1. | Anes ..... | 5 | 3 | 2 |

Il ne sera pas permis de rentrer un cheval pour concourir dans plus d'une classe ou section, excepté dans le cas des paires, où les juments poulinières pourront concourir.

En faisant l'entrée, il faudra mentionner la race, le nom de l'éleveur, s'il est connu ; le nom et l'adresse du propriétaire ; le nom de l'animal, s'il en a un, sa couleur, son âge et son sexe.

Pour les chevaux de 4 ans et plus, il faut donner la hauteur et le poids, et déclarer si sa pesanteur est estimée ou établie par pesée ; sa hauteur mesurée doit être donnée, et à moins d'une déclaration contraire, cette hauteur sera censée prise avec ses fers.

Dans la classe des "Pur-sangs," un *pedigree* duement certifié doit accompagner l'entrée. Il ne sera pas permis de faire concourir un animal comme "pur-sang" sans un certificat régulier tiré du "Stud

*Pour Médailles et Diplomes, voyez la page 16 de cette Liste de Prix.*

Book" ou sans preuve suffisante que tel animal descend directement d'une telle race, excepté pour les Clydes et autres chevaux de gros traits pour lesquels il n'y aurait pas de "Stud Book" régulier.

Aucune prime ne sera accordée à un cheval s'il n'est pas sain, on excepte les étalons et les juments poulinières qui auraient pu être blessés par des accidents qui ne seraient pas de nature à diminuer leur utilité. L'opinion de l'arbitre devra toujours être prise quand il y aura doute sur la sanité des animaux.

Les chevaux doivent être montrés sans couverture et de la manière requise ou permise par les Juges ; et si les concurrents refusent de se soumettre aux exigences des Juges, leurs animaux seront mis hors concours.

Des chevaux, ne possédant aucun mérite et n'ayant pas les qualités requises pour le concours, ayant déjà été entrés dans l'unique but de se faire établee, le Comité en charge de ce département, dans des cas semblables, aura le pouvoir de faire sortir ces animaux du terrain d'Exposition, et l'argent payé pour l'entrée de ces animaux sera confisqué.

Les exposants pourront retirer leurs chevaux tous les soirs *en déposant* $10 *entre les mains du Secrétaire ;* ce dépôt sera confisqué si tel cheval n'est pas ramené à l'Exposition à 8 heures le matin suivant.

Les exposants ne pourront pas faire usage des étaux pour y mettre le fourrage, et le Comité pourra en tout temps prendre possession des étaux ainsi employés.

## ESPECE BOVINE.

(*L'Age des Animaux datera du 1er Septembre.*)

CLASSE 13.—**Durhams.**

| SECT. | 1er | 2me | 3me |
|---|---|---|---|
| 1. Mâle de 4 ans et plus | 40 | 30 | 20 |
| 2. Mâle de 3 ans | 30 | 20 | 10 |
| 3. Mâle de 2 ans | 25 | 15 | 8 |
| 4. Mâle de 1 an | 15 | 10 | 5 |
| 5. Mâle de 6 mois et plus | 8 | 4 | 2 |
| 6. Mâle moins de 6 mois | 8 | 4 | 2 |
| 7. Femelle de 4 ans et plus | 30 | 20 | 10 |

*Pour Médailles et Diplomes voyez la page* 16 *de cette Liste de Prix.*

| Sect. | | 1er | 2me | 3me |
|---|---|---|---|---|
| 8. | Femelle de 3 ans..... | 25 | 15 | 8 |
| 9. | Femelle de 2 ans..... | 15 | 10 | 5 |
| 10. | Génisse de 1 an ..... | 10 | 8 | 4 |
| 11. | Génisse de 6 mois et plus..... | 8 | 4 | 2 |
| 12. | Génisse moins de 6 mois..... | 8 | 4 | 2 |
| 13. | Troupeau de Durhams composé de 1 mâle et cinq femelles de tout âge, et possédé par l'exposant. Ce prix ne sera accordé que si deux troupeaux concourent..... Diplôme et | 40 | 10 | 0 |

CLASSE 14.—**Herefords.**

| | | | | |
|---|---|---|---|---|
| 1. | Mâle de 4 ans et plus ..... | 35 | 25 | 15 |
| 2. | Mâle de 3 ans..... | 30 | 20 | 12 |
| 3. | Mâle de 2 ans ..... | 20 | 15 | 10 |
| 4. | Mâle de 1 an..... | 15 | 10 | 6 |
| 5. | Mâle de 6 mois et plus..... | 8 | 4 | 2 |
| 6. | Mâle moins de 6 mois..... | 8 | 4 | 2 |
| 7. | Femelle de 4 ans et plus ..... | 25 | 15 | 10 |
| 8. | Femelle de 3 ans..... ..... | 20 | 15 | 10 |
| 9. | Génisse de 2 ans ..... | 15 | 12 | 8 |
| 10. | Génisse de 1 an ..... | 12 | 8 | 6 |
| 11. | Génisse de 6 mois et plus..... | 8 | 4 | 2 |
| 12. | Génisse moins de 6 mois..... | 8 | 4 | 2 |
| 13. | Troupeau de Herefords composé de un mâle et de cinq femelles de tout âge, possédé par l'exposant. Ce prix ne sera accordé que si deux troupeaux concourent. Diplôme et..... | 30 | 10 | 00 |

CLASSE 15.—**Devons.**

| | | | | |
|---|---|---|---|---|
| 1. | Mâle de 4 ans et plus ..... | 30 | 20 | 15 |
| 2. | Mâle de 3 ans..... | 25 | 15 | 10 |
| 3. | Mâle de 2 ans ..... | 15 | 10 | 8 |
| 4. | Mâle de 1 an ..... | 10 | 8 | 5 |
| 5. | Femelle de 4 ans et plus..... | 15 | 10 | 8 |
| 6. | Femelle de 3 ans ..... | 15 | 10 | 8 |
| 7. | Génisse de 2 ans..... | 10 | 5 | 3 |
| 8. | Génisse de 1 an..... | 8 | 4 | 2 |

*Pour Médailles et Diplomes voyez la page* 16 *de cette Liste de Prix.*

## CLASSE—16.—Ayrshires.

| Sect. | | 1er | 2me | 3me |
|---|---|---|---|---|
| 1. | Mâle de 4 ans et plus | 35 | 25 | 15 |
| 2. | Mâle de 3 ans | 30 | 20 | 12 |
| 3. | Mâle de 2 ans | 20 | 15 | 10 |
| 4. | Mâle de 1 an | 15 | 10 | 6 |
| 5. | Mâle de 6 mois et plus | 8 | 4 | 2 |
| 6. | Mâle de moins de 6 mois | 8 | 4 | 2 |
| 7. | Femelle de 4 ans et plus | 25 | 15 | 10 |
| 8. | Femelle de 3 ans | 20 | 15 | 10 |
| 9. | Génisse de 2 ans | 15 | 12 | 8 |
| 10. | Génisse de 1 an | 12 | 8 | 6 |
| 11. | Génisse de 6 mois et plus | 8 | 6 | 4 |
| 12. | Génisse moins de 6 mois | 8 | 4 | 2 |
| 13. | Troupeau de Ayrshires composé de un mâle et cinq femelles de tout âge, possédé par l'exposant. Ce prix ne sera accordé que si trois troupeaux concourent. Diplôme et | 40 | 10 | 00 |

## CLASSE 17.—Polled Angus, ou Aberdeens.

| | | | | |
|---|---|---|---|---|
| 1. | Mâle de 4 ans et plus | 35 | 25 | 15 |
| 2. | Mâle de 3 ans | 30 | 20 | 12 |
| 3. | Mâle de 2 ans | 20 | 15 | 10 |
| 4. | Mâle de 1 an | 15 | 10 | 6 |
| 5. | Mâle de 6 mois et plus | 8 | 4 | 2 |
| 6. | Mâle moins de 6 mois | 8 | 4 | 2 |
| 7. | Femelle de 4 ans et plus | 25 | 15 | 10 |
| 8. | Femelle de 3 ans | 20 | 15 | 10 |
| 9. | Génisse de 2 ans | 15 | 12 | 8 |
| 10. | Génisse de 1 an | 12 | 8 | 6 |
| 11. | Génisse de 6 mois et plus | 8 | 4 | 2 |
| 12. | Génisse moins de 6 mois | 8 | 4 | 2 |
| 13. | Troupeau de Angus ou Aberdeens composé de un mâle et cinq femelles de tout âge, possédé par l'exposant. Ce prix ne sera accordé que si deux troupeaux concourent. Diplôme et | 40 | 10 | 00 |

*Pour Médailles et Diplomes voyez la page 16 de cette Liste de Prix.*

## CLASSE 18.—Jerseys ou Alderneys.

| Sect. | | 1er | 2me | 3me |
|---|---|---|---|---|
| 1. | Mâle de 4 ans et plus | 35 | 25 | 15 |
| 2. | Mâle de 3 ans | 30 | 20 | 10 |
| 3. | Mâle de 2 ans | 20 | 10 | 5 |
| 4. | Mâle de 1 an | 12 | 8 | 4 |
| 5. | Male de 6 mois et plus | 8 | 4 | 2 |
| 6. | Mâle de 6 mois et moins | 8 | 4 | 2 |
| 7. | Femelle de 4 ans et plus | 20 | 15 | 10 |
| 8. | Femelle de 3 ans | 15 | 10 | 6 |
| 9. | Génisse de 2 ans | 15 | 10 | 6 |
| 10. | Génisse de 1 an | 12 | 8 | 4 |
| 11. | Femelle de 6 mois et plus | 8 | 4 | 2 |
| 12. | Femelle moins de 6 mois | 8 | 4 | 2 |
| 13. | Troupeau de Jerseys ou Alderneys composé de un mâle et cinq femelles de tout âge, possédé par l'exposant. Ce prix ne sera accordé que si deux troupeaux concourent. Diplôme et. | 40 | 10 | 00 |

## CLASSE 19.—Holsteins.

| | | | | |
|---|---|---|---|---|
| 1. | Mâle de 4 ans et plus | 35 | 25 | 15 |
| 2. | Mâle de 3 ans | 30 | 20 | 10 |
| 3. | Mâle de 2 ans | 20 | 10 | 5 |
| 4. | Mâle de 1 an | 12 | 8 | 4 |
| 5. | Mâle de 6 moins et plus | 8 | 4 | 2 |
| 6. | Mâle moins de 6 mois | 8 | 4 | 2 |
| 7. | Femelle de 4 ans et plus | 20 | 15 | 10 |
| 8. | Femelle de 3 ans | 15 | 10 | 6 |
| 9. | Femelle de 2 ans | 15 | 10 | 6 |
| 10. | Femelle de 1 an | 12 | 8 | 4 |
| 11. | Femelle de 6 mois et plus | 8 | 4 | 2 |
| 12. | Femelle moins de 6 mois | 8 | 4 | 2 |
| 13. | Troupeau de Holsteins composé de 1 mâle et de cinq femelles de tout âge, possédé par l'exposant. Ce prix ne sera accordé que si deux troupeaux concourent. Diplôme et | 40 | 10 | 00 |

*Pour Médailles et Diplomes, voyez la page 16 de cette Liste de Prix.*

CLASSE 20.—**Races Croisees pour laiterie, provenant de race pure.**

| Sect. | 1er | 2me | 3me |
|---|---|---|---|
| 1. Femelle de 4 ans et plus | 20 | 15 | 10 |
| 2. Femelle de 3 ans | 15 | 10 | 8 |
| 3. Génisse de 2 ans | 10 | 8 | 4 |
| 4. Génisse de 1 an | 8 | 6 | 4 |

CLASSE 21.—**Bœufs gras et de travail, de toute race.**

| | | | |
|---|---|---|---|
| 1. Bœuf ou Bouvillon Gras | 15 | 10 | 5 |
| 2. Vache ou Génisse grasse | 15 | 10 | 5 |

En faisant l'entrée il faut mentionner la race, le nom de l'éleveur, s'il est connu ; le nom et l'adresse du propriétaire ; le nom de l'animal, s'il en a un, sa couleur, son âge et son sexe.

Dans les races pures il faudra un certificat du " Herd Book " ou un pedigree enregistré, ou une référence suffisante au " Herd Book " dans lequel ces animaux sont enregistrés.

Aucun animal ne pourra concourir dans plus d'une classe ou division, excepté comme faisant partie d'un troupeau entré pour concours. Tous les animaux seront exhibés dans des enceintes circulaires, et les exposants devront se tenir toujours prêts à les y conduire quand ils seront appelés.

L'âge précis des jeunes animaux devra être mentionné sur les pancartes, et en rendant leur jugement les juges devront prendre cela en considération, et toute personne diminuant l'âge d'un animal perdra le prix auquel elle aurait pu prétendre.

Si l'exposant le désire, il pourra faire concourir les animaux plus jeunes dans des classes plus âgées que celles auxquelles ils appartiennent réellement ; mais il devra choisir la classe dans laquelle il veut concourir ; il ne pourra pas plus tard changer de section et aucun animal ne devra concourir dans plus d'une des sections précèdentes excepté pour le concours des troupeaux.

Toutes les femelles exposées dans les classes ci-dessus devront donner du lait pendant l'Exposition ou porter veau d'une manière évidente.

Un animal ne pourra concourir comme femelle de trois ans à moins d'avoir déjà eu un veau, ou porter veau d'une manière évidente ;

*Pour Médailles et Diplomes, voyez la page 16 de cette Liste de Prix.*

mais une femelle de deux ans, ayant déjà eu un veau, pourra concouri comme génisse de deux ans si l'exposant le désire.

Il y aura des prix offerts pour des animaux d'autres races que celles mentionnées plus haut, s'ils en sont trouvés dignes.

Les prix pour troupeaux ne seront accordés que si les juges les trouvent assez méritants.

## ESPECE OVINE.

### CLASSE 22.—Leicesters.

| Sect. | | Ier | 2me | 3me |
|---|---|---|---|---|
| 1. | Mâle de 2 ans et plus..... | 15 | 10 | 5 |
| 2. | Mâle de 1 an..... | 15 | 10 | 5 |
| 3. | Mâle de l'année..... | 12 | 8 | 4 |
| 4. | Deux Femelles de 2 ans et plus..... | 15 | 10 | 5 |
| 5. | Deux Femelles de 1 an..... | 15 | 10 | 5 |
| 6. | Deux Femelles de l'année..... | 12 | 8 | 4 |

### CLASSE 23.—Cotswolds.

| | | | | |
|---|---|---|---|---|
| 7. | Mâle de 2 ans..... | 15 | 10 | 5 |
| 8. | Mâle de 1 an..... | 15 | 10 | 5 |
| 9. | Mâle de l'année..... | 12 | 8 | 4 |
| 10. | Deux Femelles de 2 ans et plus..... | 15 | 10 | 5 |
| 11. | Deux Femelles de 1 an..... | 15 | 10 | 5 |
| 12. | Deux Femelles de l'année..... | 12 | 8 | 4 |

### CLASSE 24.—Autres Races Longues.

| | | | | |
|---|---|---|---|---|
| 13. | Mâle de 2 ans et plus..... | 15 | 10 | 5 |
| 14. | Mâle de 1 an..... | 15 | 10 | 5 |
| 15. | Mâle de l'année..... | 12 | 8 | 4 |
| 16. | Deux Femelles de 2 ans et plus..... | 15 | 10 | 5 |
| 17. | Deux Femelles de 1 an..... | 15 | 10 | 5 |
| 18. | Deux Femelles de l'année..... | 12 | 8 | 4 |

*Pour Médailles et Diplômes voyez la page* 16 *de cette Liste de Prix.*

### CLASSE 25.—Southdowns.

| SECT. | | 1er | 2me | 3me |
|---|---|---|---|---|
| 19. | Mâle de 2 ans et plus | 15 | 10 | 5 |
| 20. | Mâle de 1 an | 15 | 10 | 5 |
| 21. | Mâle de l'année | 12 | 8 | 4 |
| 22. | Deux Femelles de 2 ans et plus | 15 | 10 | 5 |
| 23. | Deux Femelles de 1 an | 15 | 10 | 5 |
| 24. | Deux Femelles de l'année | 12 | 8 | 4 |

### CLASSE 26.—Shropshire, Hampshire, Oxfordshire, Downs.

| | | | | |
|---|---|---|---|---|
| 25. | Mâle de 2 ans et plus | 15 | 10 | 5 |
| 26. | Mâle de 1 an | 15 | 10 | 5 |
| 27. | Mâle de l'année | 12 | 8 | 4 |
| 28. | Deux Femelles de deux ans et plus | 15 | 10 | 5 |
| 29. | Deux Femelles de 1 an | 15 | 10 | 5 |
| 30. | Deux Femelles de l'année | 12 | 8 | 4 |

### CLASSE 27.—Moutons gras de toutes sortes.

| | | | | |
|---|---|---|---|---|
| 31. | Deux meilleurs Mâles | 12 | 8 | 4 |
| 32. | Deux meilleures Femelles | 12 | 8 | 4 |

En faisant l'entrée, il faut mentionner la race, le nom de l'éleveur, celui du propriétaire et son adresse, en même temps l'âge et le sexe de l'animal.

Les moutons doivent avoir été tondus le ou après le premier Mai, et la date de la tonte fera partie du certificat d'entrée; *les exposants sont priés de vouloir bien faire une attention particulière a cette regle qui sera strictement exécutée*, et les Juges sont priés de ne pas accorder de prix aux moutons qui n'auront pas été tondus strictement en conformité à cette règle; il est de plus enjoint aux Juges en faisant leur adjudication des prix de se guider plutôt par la pureté de la race que par la grosseur du mouton et par la quantité de laine.

Les femelles de deux ans et plus, excepté les brebis grasses, doivent avoir agnelé cette saison, et ce fait doit être mentionné dans le certificat d'entrée.

*Pour Médailles et Diplômes voyez la page 16 de cette Liste de Prix.*

Les moutons exposés dans d'autres sections, ne peuvent pas être mis aux concours dans la section des moutons gras.

## ESPECE PORCINE.—PETITES RACES.

### CLASSE 28.—Berkshires.

| Sect. | | 1er | 2me | 3me |
|---|---|---|---|---|
| 1. | Mâle de 2 ans et plus | 15 | 10 | 5 |
| 2. | Mâle au-dessus de 1 an et moins de deux | 15 | 10 | 5 |
| 3. | Mâle au-dessus de 6 mois et moins de 12 | 15 | 10 | 5 |
| 4. | Mâle au-dessous de 6 mois | 12 | 8 | 4 |
| 5. | Femelle de 2 ans et plus | 15 | 10 | 5 |
| 6. | Femelle au-dessus de 1 an et moins de 2 | 15 | 10 | 5 |
| 7. | Femelle au-dessous de 6 mois et moins de 12 | 15 | 10 | 5 |
| 8. | Femelle au-dessous de 6 mois | 12 | 8 | 4 |

### CLASSE 29—Suffolks.

| | | | | |
|---|---|---|---|---|
| 1. | Mâle de 2 ans et plus | 15 | 10 | 5 |
| 2. | Mâle au-dessus d'un an et moins de deux | 15 | 10 | 5 |
| 3. | Mâle au-dessus de 6 mois et moins de 12 | 15 | 10 | 5 |
| 4. | Mâle au-dessous de 6 mois | 12 | 8 | 4 |
| 5. | Femelle de 2 ans et plus | 15 | 10 | 5 |
| 6. | Femelle au-dessus de 1 an et moins de 2 | 15 | 10 | 5 |
| 7. | Femelle au-dessus de 6 mois et moins de 12 | 15 | 10 | 5 |
| 8. | Eemelle au-dessous de 6 mois | 12 | 8 | 4 |

### CLASS 30.—Essex.

| Sect. | | 1er | 2me | 3me |
|---|---|---|---|---|
| 1. | Mâle de 2 ans et plus | 15 | 10 | 5 |
| 2. | Mâle au-dessus de 1 an et moins de 2 | 15 | 10 | 5 |
| 3. | Mâle au-dessus de 6 mois et moins de 12 | 15 | 10 | 5 |
| 4. | Mâle au-dessus de 6 mois | 12 | 8 | 4 |
| 5. | Femelle de 2 ans et plus | 15 | 10 | 5 |
| 6. | Femelle au-dessus de 1 an et moins de 2 | 15 | 10 | 5 |
| 7. | Femelle au-dessous de 6 mois et moins de 12 | 15 | 10 | 5 |
| 8. | Femelle au-dessous de 6 mois | 12 | 8 | 4 |

*Pour Médailles et Diplomes voyes la page 16 de cette Liste de Prix.*

CLASSE 31.—**Poland China.**

| SECT. | | 1er | 2me | 3me |
|---|---|---|---|---|
| 1. | Mâle de deux ans et plus | 15 | 10 | 5 |
| 2. | Mâle au-dessus de 1 an et moins de 2 | 15 | 10 | 5 |
| 3. | Mâles au-dessus de 6 mois et moins de 12 | 15 | 10 | 5 |
| 4. | Mâle au-dessous de 6 mois | 12 | 8 | 4 |
| 5. | Femelle de 2 ans et plus | 15 | 10 | 5 |
| 6. | Femelle au-dessus de 1 an et moins de 2 | 15 | 10 | 5 |
| 7. | Femelle au-dessus de 6 mois et moins de 12 | 15 | 10 | 5 |
| 8. | Femelle au-dessous de 6 mois | 12 | 8 | 4 |

## GRANDES RACES.

CLASSE 32.—**Yorkshires et autres.**

| | | | | |
|---|---|---|---|---|
| 1. | Mâle de 2 ans et plus | 15 | 10 | 5 |
| 2. | Mâle au-dessus de 1 an et moins de 2 | 15 | 10 | 5 |
| 3. | Mâle au-dessus de 6 mois et moins de 12 | 15 | 10 | 5 |
| 4. | Mâle au-dessous de 6 mois | 12 | 8 | 4 |
| 5. | Femelle de 2 ans et plus | 15 | 10 | 5 |
| 6. | Femelle au-dessus de 1 an et moins de 2 | 15 | 10 | 5 |
| 7. | Femelle au-dessus de 6 mois et moins de 12 | 15 | 10 | 5 |
| 8. | Femelle au-dessous de 6 mois | 12 | 8 | 4 |

En faisant l'entrée il faut mentionner le nom de la race, celui de l'éleveur, le nom et la résidence du propriétaire, et l'âge précis des animaux.

CLASSE 33.—GALLINACEES, ETC

(*Une paire de chaque variété.*)

| SECT | | 1er | 2me |
|---|---|---|---|
| 1. | Brahmas, couleur légère | 3 | 2 |
| 2. | Brahmas, couleur foncée | 3 | 2 |
| 3. | Cochinchinois, couleur de perdrix | 3 | 2 |
| 4. | " noirs | 3 | 2 |
| 5. | " chamois | 3 | 2 |

*Pour Médailles et Diplomes voyez la page 16 de cette Liste de Prix.*

| Sect. | | 1er | 2me |
|---|---|---|---|
| 6. | Cochinchinois, blancs | 3 | 2 |
| 7. | " pea Comb Partridge | 3 | 2 |
| 8. | Lanshangs | 3 | 2 |
| 9. | Dorkins, blancs | 3 | 2 |
| 10. | " gris argentés | 3 | 2 |
| 11. | " coloriés | 3 | 2 |
| 12. | Hambourgs | 3 | 2 |
| 13. | " à raies argentées ou dorées | 3 | 2 |
| 14. | " blancs et noirs | 3 | 2 |
| 15. | Espagnols, face blanche | 3 | 2 |
| 16. | Leghorns, blancs | 3 | 2 |
| 17. | " bruns | 3 | 2 |
| 18. | " noirs | 3 | 2 |
| 19. | Houdans | 3 | 2 |
| 20. | Crèvecœurs | 3 | 2 |
| 21. | Laflèche | 3 | 2 |
| 22. | Polish Blancs, crête Blanches | 3 | 2 |
| 23. | " moustachés | 3 | 2 |
| 24. | " à barbe | 3 | 2 |
| 25. | Game, falle brun noir | 3 | 2 |
| 26. | Game, brun | 3 | 2 |
| 27. | " Duckwing | 3 | 2 |
| 28. | " Pile | 3 | 2 |
| 29. | " toute autre variété | 3 | 2 |
| 30. | Bantams Game, à falle rouge noir | 3 | 2 |
| 31. | " " à falle brun noir | 3 | 2 |
| 32. | " " Duckwing | 3 | 2 |
| 33. | Bantams Game, Pile | 3 | 2 |
| 34. | " " toute autre variété | 3 | 2 |
| 35. | Bantams, Seabright | 3 | 2 |
| 36. | " Rosecomb | 3 | 2 |
| 37. | Bantams du Japon, à pattes blanches | 3 | 2 |
| 38. | Plymouth Rocks | 3 | 2 |
| 39. | Toute autre variété | 3 | 2 |
| 40. | Dinde Bronzé | 3 | 2 |
| 41. | Toute autre variété | 3 | 2 |
| 42. | Paons | 3 | 2 |
| 43. | Pintardes | 3 | 2 |

*Pour Médailles et Diplomes, voyez la page* 16 *de cette Liste de Prix.*

| Sect. | | 1er | 2me |
|---|---|---|---|
| 44. | Faisans | 3 | 2 |
| 45. | Oies, Embden | 3 | 2 |
| 46. | " de Toulouse | 3 | 2 |
| 47. | " de Chine | 3 | 2 |
| 48. | " d'Afrique et d'Egypte | 3 | 2 |
| 49. | Canards, Aylesbury | 3 | 2 |
| 50. | " de Rouen | 3 | 2 |
| 51. | " de Pékin | 3 | 2 |
| 52. | " Huppe Blanche | 3 | 2 |

## Classe 33.—GALLINACEES, Etc.

### POULETS.

(*Une paire de chaque variété.*)

| Sect. | | 1er | 2me |
|---|---|---|---|
| 1. | Brahmas, couleur légère | 2 | 1 |
| 2. | Brahmas, couleur foncée | 2 | 1 |
| 3. | Cochinchinois, couleur de perdrix | 2 | 1 |
| 4. | " noirs | 2 | 1 |
| 5. | " chamois | 2 | 1 |
| 6. | " blancs | 2 | 1 |
| 7. | " pea Comb Partridge | 2 | 1 |
| 8. | Lanshangs | 2 | 1 |
| 9. | Dorkins, blancs | 2 | 1 |
| 10. | " gris argentés | 2 | 1 |
| 11. | " coloriés | 2 | 1 |
| 12. | Hambourgs | 2 | 1 |
| 13. | " à raies argentées ou dorées | 2 | 1 |
| 14. | " blancs et noirs | 2 | 1 |
| 15. | Espagnols, face blanche | 2 | 1 |
| 16. | Leghorns, blancs | 2 | 1 |
| 17. | " bruns | 2 | 1 |
| 18. | " noirs | 2 | 1 |
| 19. | Houdans | 2 | 1 |
| 20. | Crèvecœurs | 2 | 1 |

*Pour Médailles et Diplomes, voyez la page* 16 *de cette Liste de Prix.*

| Sect. | | 1er | 2me |
|---|---|---|---|
| 21. | Laflèche | 2 | 1 |
| 22. | Polish Blancs, crête Blanche | 2 | 1 |
| 23. | " moustachés | 2 | 1 |
| 24. | " à barbe | 2 | 1 |
| 25. | Game, falle brun noir | 2 | 1 |
| 26. | Game, brun | 2 | 1 |
| 27. | " Duckwing | 2 | 1 |
| 28. | " Pile | 2 | 1 |
| 29. | " toute autre variété | 2 | 1 |
| 30. | Bantams Game, à falle rouge noir | 2 | 1 |
| 31. | " " à falle brun noir | 2 | 1 |
| 32. | " " Duckwing | 2 | 1 |
| 33. | Bantams Game, Pile | 2 | 1 |
| 34. | " " toute autre variété | 2 | 1 |
| 35. | Bantams, Seabright | 2 | 1 |
| 36. | " Rosecomb | 2 | 1 |
| 37. | Bantams du Japon à pattes blanches | 2 | 1 |
| 38. | Plymouth Rocks | 2 | 1 |
| 39. | Toute autre variété | 2 | 1 |
| 40. | Dinde Bronzé | 2 | 1 |
| 41. | Toute autre variété | 2 | 1 |
| 42. | Paons | 2 | 1 |
| 43. | Pintardes | 2 | 1 |
| 44. | Faisans | 2 | 1 |
| 45. | Oies, Embden | 2 | 1 |
| 46. | " de Toulouse | 2 | 1 |
| 47. | " de Chine | 2 | 1 |
| 48. | " d'Afrique et d'Egypte | 2 | 1 |
| 49. | Canards, Aylesbury | 2 | 1 |
| 50. | " de Rouen | 2 | 1 |
| 51. | " de Pékin | 2 | 1 |
| 52. | " Huppe Blanche | 2 | 1 |

## PIGEONS.

| | | | |
|---|---|---|---|
| 53. | Pouters, Pied Jaune et Rouge | 2 | 1 |
| 54. | " Pied Blanc et Noir | 2 | 1 |

*Pour Médailles et Diplômes voyez la page 16 de cette Liste de Prix.*

| Sect. | | 1er | 2me |
|---|---|---|---|
| 55. | Pouters, Solid | 2 | 1 |
| 56. | Messagers, Noir et Blanc | 2 | 1 |
| 57. | Fantails à plume blanche, Calcutta, Smooth-head | 2 | 1 |
| 58. | Fantails, Noirs et Blanc | 2 | 1 |
| 59. | Fantails, Rouge et Jaune | 2 | 1 |
| 60. | Tumblers, Amande | 2 | 1 |
| 61. | " Bearded and Baldhead | 2 | 1 |
| 62. | " Agathe, Kite | 2 | 1 |
| 63. | Barbs, Noir et Rouge | 2 | 1 |
| 64. | Owls, Anglais | 2 | 1 |
| 65. | Owls, Africains | 2 | 1 |
| 66. | Turbits, Solid | 2 | 1 |
| 67. | " Winged | 2 | 1 |
| 68. | " Queue Coloriées | 2 | 1 |
| 69. | Jacobins, Blanc et Rouge | 2 | 1 |
| 70. | Jacobins, de toute autre couleur | 2 | 1 |
| 71. | Barbs, Jaune et Roux | 2 | 1 |
| 72. | Hirondelles | 2 | 1 |
| 73. | Pies | 2 | 1 |
| 74. | Trumpeters | 2 | 1 |
| 75. | " Mottled | 2 | 1 |
| 76. | Messagers, Jaune et Rouge | 2 | 1 |
| 77. | Helmets et Crests | 2 | 1 |
| 78. | Quakers | 2 | 1 |
| 79. | Nuns | 2 | 1 |
| 80. | Antwerps, Checkered | 2 | 1 |
| 81. | " Solid | 2 | 1 |
| 82, | Archanges, couleur légère | 2 | 1 |
| 83. | " couleur foncée | 2 | 1 |
| 84. | Dragons | 2 | 1 |
| 85. | Toute autre variété | 2 | 1 |

## OISEAUX.

| | | | |
|---|---|---|---|
| 1. | Canaries de Belgique, meilleur couple | 2 | 1 |
| 2. | " d'Ecosse | 2 | 1 |
| 3. | " Allemands | 2 | 1 |
| 4. | Meilleure collection de chaque | 2 | 1 |
| 5. | Perroquets, A Mauviettes, Grives, etc | 2 | 1 |

## LAPINS.

| | 1er | 2me |
|---|---|---|
| A Grandes Oreilles, Angora, de Russie, communs et Himalayas | 2 | 1 |

Les exposants de Volailles paieront 25cts pour chaque entrée, 15cts par chaque entrée pour Pigeons, Canaries et Animaux de fantaisie, 50 cts pour Cages contenant au moins un Mâle et cinq Femelles.

---

Les Cages seront fournies gratuitement.

---

Tous les spécimens devront être dans la bâtisse Vendredi, 5 Septembre, avant 10 heures A. M. Ils seront convenablement nourris et surveillés pendant toute la durée de l'Exposition.

Toutes les entrées doivent être faites au nom du véritable propriétaire.

Tout attentat à enfreindre cette règle, soit en empruntant un ou plusieurs sujets, soit en les achetant avec l'entente qu'ils seront rendus après l'Exposition, ou qu'ils seront rendus s'ils ne sont pas vendus, ou toute autre condition semblable, sera une cause suffisante pour interdire le concours à toute personne s'en rendant coupable, si telle offense est découverte.

Tous les sujets exposés doivent être dans leur condition naturelle, on en excepte cependant les Games et les Games Bantams qui peuvent être coupés et rasés en la manière ordinaire. Il est défendu d'arracher les fausses plumes, de colorer et d'aiguiser les éperons, d'insérer ou d'épisser les plumes ou toutes autres pratiques semblables.

Toute infraction à cette règle déqualifiera le concurrent.

L'intention du Comité était de promouvoir les intérêts des éleveurs de volailles, en encourageant l'élevage soigné des espèces les plus choisies, ainsi que l'amélioration des races communes indigènes, ce qui en augmenterait la valeur, les exposants sont priés de fixer un prix de vente à chaque spécimen en faisant leur entrée.

L'étalon d'excellence, tel que revisé, servira de guide aux juges pour toutes les espèces y contenues.

Immédiatement après le jugement, une pancarte, indiquant le prix, sera attachée à chaque cage, par un comité spécialement nommé à cet effet, et par nulle autre personne.

---

*Pour Médailles et Diplomes, voyez la page 16 de cette Liste de Prix.*

Tout sujet malade ou indigne de concourir sera exclu de la bâtisse, mais recevra tous les soins possibles du Comité qui se réserve le droit d'exclure du concours tout sujet considéré comme inférieur.

Personne ne devra nuire aux juges; et toute personne influençant les juges par lettre ou autrement sera mise hors concours. Tout appel d'une décision ne pourra être fait que par un écrit adressé au Comité Exécutif.

Les juges observeront strictement l'Echelle des points et les Règlements.

Les juges auront le droit d'accorder des prix pour tout spécimen non compris dans la liste, s'ils le jugent digne.

Les exposants sont particulièrement priés de se bien familiariser avec les règlements ci-dessus, toute erreur pouvant être fatale aux heureux concurrents.

Les entrées ne seront reçues qu'au 23 Août 1884.

*Pour Médailles et Diplômes, voyez la page 16 de cette Liste de Prix.*

# INSTRUMENTS D'AGRICULTURE.

33ME CLASSE.—**Instruments et Machines d'Agriculture pour Exposition seulement.**

Dans cette classe, sur la demande de nombreux fabricants, les articles sous-mentionnés ne seront entrés que *hors concours*. Mais ces articles doivent être entrés dans les livres de la même manière que les articles dans les autres classes, et pour l'espace comme pour leur exposition ils recevront tout l'espace voulu. Toutefois, le Comité, sur la recommandation des juges, pourra décerner des prix d'un mérite spécial.

1. Semoir à grain.
2. Semoir à graine pour semer un ou deux sillons de betteraves, navets ou autres graines.
3. Semoir à la volée pour grains et graines.
4. Semoir à betteraves.
5. Faucheuse.
6. Moissonneuse.
7. Faucheuse ou Moissonneuse combinée.
8. Moissonneuse-javeleuse automatique.
9. Moulin à battre, trilleur avec manége.
10. Moulin à battre, trilleur à vibrations.
11. Sabat (Smut).
12. Moulin à battre le trèfle.
13. Cultivateur en fer à 2 chevaux.
14. Cultivateur en bois à deux chevaux.
15. Charrue bisocle.
16. Charrue double à deux tranchants.
17. Cultivateur cylindrique.
18. Charrue ou machine à drainer.
19. Instrument ou machine pour récolter les pois.

*Pour Médailles et Diplomes, voyez la page* 16 *de cette Liste de Prix.*

20. Moulanges portatives.
21. Concasseur de grain.
22. Ecraseur de blé d'Inde.
23. Arracheur de lin.
24. Manége de 2 chevaux pour usage général de la ferme.
25. Scie de travers.
26. Presse à emballer le foin.

---

### 34ME CLASSE.—Instruments d'Agriculture.

REGLE.—Il est clairement entendu que toute ornementation inutile et superflue sur les Instruments d'Agriculture est strictement défendue et les juges sont prévenus de ne pas accorder des prix aux instruments ainsi finis et embellis.

| SECT. | 1er | 2me | 3me |
|---|---|---|---|
| 1. Charrue à deux oreilles | $10 | $7 | $4 |
| 2. Charrue polysocle | 12 | 8 | 4 |
| 3. Charrue, frain en fer, socle en acier, manches en bois | 12 | 8 | 4 |
| 4. Charrue en 1er | 15 | 10 | 5 |
| 5. Charrue sous-sol | 12 | 8 | 4 |
| 6. Charrue en bois | 12 | 8 | 6 |
| 7. Herses en fer | 10 | 8 | 6 |
| 8. Herses en bois | 6 | 4 | 2 |
| 9. Rouleau en fer | 6 | 4 | 2 |
| 10. Rouleau en bois | 4 | 3 | 2 |
| 11. Houe à cheval ou cultivateur en fer, à un cheval | 4 | 3 | 2 |
| 12. Houe à cheval ou cultivateur en bois, à un cheval | 4 | 3 | 2 |
| 13. Rateau à cheval, sans roues | 4 | 3 | 2 |
| 14. Rateau à cheval (Sulky) | 6 | 4 | 2 |
| 15. Semoir amélioré, à engrais liquide, à deux sillons pour navets, betteraves, etc | 10 | 8 | 6 |
| 16. Coupe racines pour animaux | 8 | 6 | 4 |
| 17. Arrache-patates | 8 | 6 | 4 |
| 18. Coupe-paille | 8 | 6 | 4 |
| 19. Arrache-souches | 8 | 4 | 0 |
| 20. Arrache-pierre | 8 | 4 | 0 |
| 21. Presse à cidre | 8 | 4 | 0 |

*Ponr Médailles et Diplomes, voyez la page 16 de cette Liste de Prix.*

| Sect. | | 1er. | 2me | 3me |
|---|---|---|---|---|
| 22. | Collection d'instruments aratoires | 10 | 0 | 0 |
| 23. | Tombereau Ecossais | 6 | 4 | 2 |
| 24. | Charette à foin | 6 | 4 | 2 |
| 25. | Waggon pour marché | 6 | 4 | 2 |
| 26. | Herse à sillons | 6 | 4 | 2 |
| 27. | Arrosoir de vert de Paris | 6 | 4 | 2 |
| 28. | Charrue à sillons en bois | 6 | 4 | 2 |
| 29. | Entrées Extras | | | |

35ME CLASSE.—**Instruments d'Agriculture ou Outils a main.**

| | | | | |
|---|---|---|---|---|
| 1. | Machine à drains | 15 | 10 | 0 |
| 2. | Jeux d'outils à drainer | 6 | 4 | 2 |
| 3. | Assortiment de tuiles à drainer | 4 | 3 | 2 |
| 4. | Demi douzaine de Bêches | 3 | 2 | 1 |
| 5. | Demi douzaine de Houes en acier | 3 | 2 | 1 |
| 6. | Demi douzaine de Pelles en acier | 3 | 2 | 1 |
| 7. | Demi douzaine d'Ecopes à grain | 3 | 2 | 1 |
| 8. | Demi douzaine de Fourches à fumier | 3 | 2 | 1 |
| 9. | Demi douzaine de Fourches bêches | 3 | 2 | 1 |
| 10. | Semoir ou Brouettes pour navets, etc | 4 | 3 | 2 |
| 11. | Semoir à mil | 4 | 3 | 2 |
| 12. | Rouleau pour jardins | 3 | 2 | 1 |
| 13. | Demi douzaine de Manches de Faulx | 3 | 2 | 1 |
| 14. | Javeliers pour grains | 2 | 1 | 0 |
| 15. | Demi douzaine de Faulx à foin | 3 | 2 | 1 |
| 16. | Demi douzaine de Faulx pour javeliers | 3 | 2 | 1 |
| 17. | Faucheuse à Bras | 3 | 2 | 1 |
| 18. | Demi douzaine de Rateaux à foin | 3 | 2 | 1 |
| 19. | Demi douzaine de Fourches à foin | 3 | 2 | 1 |
| 20. | Demi douzaine de Fourches de bois pour paille ou orge | 3 | 2 | 1 |
| 21. | Cribles trilleurs | 10 | 8 | 6 |
| 22. | Presse à fromage | 8 | 6 | 0 |
| 23. | Barattes | 3 | 2 | 1 |
| 24. | Eclisses à fromage | 8 | 5 | 3 |
| 25. | Assortiment de Sceaux et de bidons à lait | 5 | 3 | 2 |
| 26. | Demi douzaine de Manches de haches | 2 | 1 | 0 |

*Pour Médailles et Diplomes, voyez la page 16 de cette Liste de Prix.*

| Sect. | | 1er | 2me | 3me |
|---|---|---|---|---|
| 27. | Fers à cheval | 3 | 2 | 1 |
| 28. | Jougs et Attelages pour bœufs | 2 | 1 | 0 |
| 29. | Barrières pour Ferme | 3 | 2 | 0 |
| 30. | Echantillon de Clôture en bois pour Ferme | 3 | 2 | 0 |
| 31. | Echantillon de Clôture en fil de fer, pas moins de 2 perches, plantée sur le terrain | 8 | 6 | 4 |
| 32. | Assortiment de Garnitures en fer maléable appliquées à l'agriculture | 12 | 8 | 0 |
| 33. | Assortiment d'outils à main de manufacture Canadienne | 10 | 0 | 0 |
| 34. | Vaisseaux à lait, pour au moins dix vaches | 8 | 4 | 2 |
| 35. | Collection d'ustensils de Laiterie en bois. | 8 | 4 | 2 |
| 36. | " " " en ferblanc | 8 | 4 | 2 |
| 37. | Evaporateurs pour l'eau d'au moins 150 érables. | 8 | 4 | 2 |
| 38. | Seaux pour eau d'érable | 4 | 3 | 2 |
| 39. | Goutterelles | 3 | 2 | 1 |
| 40. | Appareil pour fabriquer le sucre de canne | 10 | 5 | 3 |
| 41. | Trille patates | 4 | 2 | 1 |

Les Instruments d'Agriculture doivent porter sur les étiquettes le nom de la machine, ses usages et le prix de détail ; et dans leur construction et fini doivent, en tout, être semblables à ceux vendus aux cultivateurs, et non pas de simples échantillons préparés spécialement pour l'Exhibition.

## Produits Agricoles.

### 36me CLASSE.—Grains, Graines, Etc.

| Sect. | | 1er | 2me | 3me |
|---|---|---|---|---|
| 1. | Blé blanc d'automne, 4 minots | 6 | 4 | 2 |
| 2. | Blé roux d'automne, 4 minots | 6 | 4 | 2 |
| 3. | Blé blanc du printemps, 4 minots | 6 | 4 | 2 |
| 4. | Blé roux du printemps, 4 minots | 6 | 4 | 2 |
| 5. | Orge à deux rangs, 4 minots | 6 | 4 | 2 |
| 6. | Orge à six rangs, 4 minots | 6 | 4 | 2 |

*Pour Médailles et Diplomes, voyez la page* 16 *de cette Liste de Prix.*

| Sect. | | 1er | 2me | 3me |
|---|---|---|---|---|
| 7. | Seigle, 4 minots | 6 | 4 | 2 |
| 8. | Avoine blanche, 4 minots | 6 | 4 | 2 |
| 9. | Avoine noire, 4 minots | 6 | 4 | 2 |
| 10. | Pois, 4 minots | 6 | 4 | 2 |
| 11. | Pois, Marrowfat, 2 minots | 6 | 4 | 2 |
| 12. | Lentilles, 2 minots | 6 | 4 | 2 |
| 13. | Fèves blanches, 2 minots | 6 | 4 | 2 |
| 14. | Blé-d'Inde blanc, en épis, 12 épis | 6 | 4 | 2 |
| 15. | Blé-d'Inde jaune, en épis, 12 épis | 6 | 4 | 2 |
| 16. | Graine de Mil, 2 minots | 6 | 4 | 2 |
| 17. | Graine de Trèfle rouge, 2 minots | 6 | 4 | 2 |
| 18. | Graine de Lin, 2 minots | 8 | 5 | 3 |
| 19. | Balle de Houblon, 112 lbs | 12 | 8 | 4 |
| 20. | Fèves à cheval, 2 minots | 6 | 4 | 2 |
| 21. | Sarasin, 4 minots | 6 | 4 | 2 |

Tous les grains et graines doivent être le produit de la récolte de 1884, excepté la graine de trèfle et celle de mil qui pourront être de la récolte de 1883.

Les exposants en faisant leurs entrées devront mentionner le nom des différentes variétés de blé ou d'autre grain.

Les récoltes racines devront être certifiées comme ayant été cultivées par l'exposant.

---

### 37ME CLASSE.—Recoltes-Racines.

| | | | | |
|---|---|---|---|---|
| 1. | Patates Garnet Chilis, rouge, 1½ minot | 3 | 2 | 1 |
| 2. | Patates Garnet Chilis, blanches, 1½ minot | 3 | 2 | 1 |
| 3. | Patates Early Goderich, 1½ minot | 3 | 2 | 1 |
| 4. | Patates Early Rose, 1½ minot | 3 | 2 | 1 |
| 5. | Patates, variétés diverses, 1½ minot | 3 | 2 | 1 |
| 6. | Patates Collection | 3 | 2 | 1 |
| 7. | Navets de Suède (18) | 3 | 2 | 1 |
| 8. | Navets Globe, blancs (18) | 3 | 2 | 1 |
| 9. | Navets jaunes d'Aberdeen (18) | 3 | 2 | 1 |
| 10. | Carottes rouges (20) | 3 | 2 | 1 |
| 11. | Carottes blanches (20) | 3 | 2 | 1 |
| 12. | Betteraves rouges longues (18) | 3 | 2 | 1 |

*Pour Médailles et Diplomes, voyez la page 16 de cette Liste de Prix.*

| Sect. | | 1er | 2me | 3me |
|---|---|---|---|---|
| 13. | Betteraves rouges Globe (18) | 3 | 2 | 1 |
| 14. | Betteraves jaunes Globe (18) | 3 | 2 | 1 |
| 15. | Betteraves jaunes longues (18) | 3 | 2 | 1 |
| 16. | Kohl-Rabi (18) | 3 | 2 | 1 |
| 17. | Betteraves à sucre (18) | 6 | 4 | 2 |
| 18. | Panais (18) | 3 | 2 | 1 |
| 19. | Citrouilles pour animaux (2) | 3 | 2 | 1 |
| 20. | Tabac en feuilles (20 lbs.) récolte de 1883 | 3 | 2 | 1 |
| 21. | Tabac coupé (10 lbs) | 3 | 2 | 1 |
| 22. | Balle de foin pour exportation | 3 | 2 | 1 |
| 23. | Sorgho à balais (28 lbs) | 3 | 2 | 1 |
| 24. | Lin en filasse (112 lbs) | 12 | 8 | 6 |
| 25. | Chanvre en filasse (112 lbs) | 12 | 8 | 6 |
| 26. | Cane à sucre | 3 | 2 | 1 |

## 38me. **Classe.**—Produits de la Laiterie.

**Concours ouvert a la Province de Quebec.**

| | | 1er | 2me | 3me |
|---|---|---|---|---|
| 1. | Trois Tinettes de Beurre, d'au moins 50 lbs. chacune, fait à aucune beurrerie publique | $30 | $20 | $10 |
| 2. | Deux meilleures Tinettes de Beurre d'au moins 50 lbs., fabriqué à aucune beurrerie privée. $30 | 25 | 10 | 5 |
| 3. | Cinq meilleurs Fromages de fromagerie, (colorés) ne pesant pas moins de 50 lbs | 25 | 15 | 10 |
| 4. | Cinq meilleurs Fromages de fromagerie (blanc) ne pesant pas moins de 50 lbs | 25 | 15 | 10 |
| 5. | Meilleurs Fromages domestiques, pas moins de 8 lbs. chaque | 10 | 5 | 2 |
| 6. | Meilleurs Fromages de crême, pas moins de une douzaine | 5 | 3 | 2 |

**Concours ouvert au Canada et aux Etats-Unis.**

| | | | | |
|---|---|---|---|---|
| 7. | Trois meilleures Tinettes de Beurre, d'au moins 50 lbs. chacune, fait à aucune beurrerie publique | 30 | 20 | 10 |

*Pour Médailles et Diplomes, voyez la page* 16 *de cette Liste de Prix.*

| Sect. | | 1er | 2me | 3me |
|---|---|---|---|---|
| 8. | Deux meilleures Tinettes de Beurre, d'au moins 50 lbs. chacune, fait à aucune beurrerie privée | 30 | 20 | 10 |
| 9. | Cinq meilleures Boites de Fromage fait en aucun temps ou lieu (blanc ou colorié)..... | 50 | 30 | 15 |
| 10. | Eprouvette à Fromage ..... | 3 | 0 | 0 |
| 11. | Eprouvette à Beurre ..... | 3 | 0 | 0 |

1. On ne pourra exposer qu'un seul échantillon d'aucune fabrique ; chaque échantillon devra comprendre cinq fromages d'au moins 50 lbs. chaque.

2. Tous les échantillons devront être placés sur les étagères à 10 heures a. m. le premier jour de l'exposition.

Le nom de fabrique devra être donné en faisant les entrées.

3. Les rapports seront faits et les primes accordées sur le mérite comparé et intrinsèque des échantillons exposés. Les éléments de mérite comprendront les considérations se rattachant à la qualité, à l'art de fabrication, l'utilité, l'économie, le coût et les rapports aux besoins publics.

4. Le Jury fera mention favorable des échantillons de mérite qui n'auraient remporté ni prime ni diplômes.

5. Il est strictement défendu de troubler les juges dans l'exécution de leurs devoirs ; et toute personne qui par lettre ou autrement, essaierait à déranger les Juges sera exclue du concours.

6. Les membres de Jury ne feront rapport que des objets primés.

7. Toute contestation au sujet du droit d'une entrée ou d'un article de concourir dans telle ou telle section, sera, par le Jury, référée au Comité pour être par lui décidée.

8. En décidant du mérite du Beurre et du Fromage, les Juges suivront l'échelle de points d'excellence suivants :

## CINQUANTE COMME PERFECTION.

### BEURRE.

| | |
|---|---|
| Goût..... | 10 |
| Propriété de se conserver..... | 10 |
| Fermeté..... | 10 |
| Couleur..... | 10 |
| Fabrication et Salaison..... | 10 |
| Total..... | 50 |

*Pour Médailles et Diplomes, voyez la page 16 de cette Liste de Prix.*

**FROMAGE.**

| | |
|---|---|
| Fabrication | 10 |
| Goût | 10 |
| Fermeté | 10 |
| Couleur | 10 |
| Propriété de se conserver | 10 |
| Total | 50 |

N. B.—Ceux qui remporteront un premier prix auront droit de concourir dans la section ouverte au Canada et aux Etats-Unis.

## 39ME CLASSE.—MIEL, APICULTURE.

| SECT. | 1er | 2me | 3me |
|---|---|---|---|
| 1. Meilleur Miel en gâteau, d'une livre et plus | 3 | 2 | 1 |
| 2. Meilleur Miel en pots, d'une livre et plus | 2 | 2 | 1 |
| 3. Meilleure exposition d'instruments et de Machines à extraire le miel | 4 | 2 | 1 |
| 4. Meilleure colonie d'abeilles Italiennes | 3 | 2 | 1 |
| 5. Meilleure exhibition avec une colonie d'abeilles, dans des ruches à cadre mobile, et leur manipulation publique | 4 | 2 | 1 |
| 6. Meilleure exhibition de Cire d'abeilles | 3 | 2 | 1 |
| 7. Meilleure Ruche pour tous usages | 3 | 2 | 1 |

☞Les Sucres et Sirops d'érable, ainsi que les manufactures domestiques sont inclus dans le Département Industriel.

*Pour Médailles et Diplomese voyez la page 16 de cette Liste de Prix.*

# DEPARTEMENT D'HORTICULTURE

—o—

## RÈGLES ET RÈGLEMEETS.

Tous les objets entrés dans ce Département seront exposés dans la Bâtisse Horticole spécialement erigée dans ce but.

Tous les échantillons mis au concours pour primes doivent *bona fide* être le produit de la culture de l'exposant ou de son employé, et dans le cas contraire le concurrent sera privé des prix qu'il aura remportés à cette Exposition.

Les objets peuvent être entrés pour l'Exposition, *hors concours*, et les Juges pourront, dans leur rapport, faire mention de ceux qu'ils en trouveront dignes.

Toutes les plantes, fruits et végétaux doivent être étiquetés avec leurs noms propres.

Les exposants horticulteurs de profession ou amateurs ne peuvent concourir que dans leurs classes respectives, excepté dans celles ouvertes à tout le monde. Les concurrents ne peuvent faire qu'une seule entrée et ne recevoir qu'un seul prix dans une même section.

En plaçant les fruits sur les tables, autant que possible, les exposants devront mettre les différentes variétés en groupes distincts. Toutes les variétés devront être correctement nommés. Quand le nombre de variétés est spécifié, dans la liste des prix il ne doit pas y en avoir plus ou moins.

Les prix ne seront pas accordés lorsque les échantillons en seront indignes.

Tous les objets mis au concours devront demeurer sur le terrain jusqu'à la clôture de l'Exposition, et l'Exposant n'aura ni le droit de les enlever ni celui de les déplacer, sans une permission des officiers ou du Surintendant en charge du Département dans lequel ils sont exposés.

Le Surintendant, quand il le jugera à propos, pourra faire sortir tout le monde de la bâtisse, jusqu' à ce que toutes les primes soient décernées.

*Pour Médailles et Diplomes, voyez la page 16 de cette Liste de Prix.*

Par *variété* on entend une variété établie, et reconnue comme telle par les pomologistes. Les nouvelles variétés, sans noms locaux, sont classifiées comme des *élèves*, (seedlings).

Les exposants, dès leur arrivée, sont priés de remettre une liste de leurs entrées au Surintendant de leur Département afin que ce dernier puisse leur assigner un espace convenable.

Tout exposant, qui troublera les membres du Jury dans l'exécution de leurs devoirs, perdra tout droit aux prix qui pourraient lui être décernés.

La décision des Juges, dans l'adjudication des prix sera finale et san appel. Aucun Juge ne pourra concourir dans la classe dans laquelle il est appelé à accorder des prix.

Un exposant ne pourra concourir pour plus d'un prix dans une même section, et un objet ayant déja remporté un prix ne po urra pas en remporter un autre.

A l'exception des Juges, personne ne pourra toucher ou tenir en main les fruits ou autres objets exposés, et tout exposant trouvé coupable d'avoir touché aux objets exposés ou d'avoir dérangé les cartes pourra être condamné à être privé des prix qu'il aurait pu obtenir suivant la décision du Comité.

Toutes les entrées devront être faites avant midi le 1er Septembre, 1881, au Bureau du Secrétaire du Conseil d'Agriculture, No. 76 Rue St. Gabriel.

Prix d'entrée. Pour 10 entrées et moins 50 centins ; au-dessus de 10 entrées, $1.00.

Pour éviter un travail inutile, les exposants sont spécialement priés den'entrer que les articles qu'ils se proposent d'exhiber.

Ou pourra obtenir toutes les autres informations en s'adressant au Secrétaire, et toutes les personnes qui portent intérêt à l'Horticulture sont gracieusement invitées à contribuer à ce Départment de l'Exposition.

## LES JUGES.

Dans toutes les classes les Juges seront guidés par la lettre et l'esprit de la section dans laquelle les exposants ont fait leurs entrées. L'apparence générale des fruits, le soin apporté dans leur choix, le goût déployé à les étaler et à les grouper avec grâce, chaque entrée étant séparée d'une manière distincte des autres constituent les élements de

*Pour Médailles et Diplomes voyez la page 16 de cette Liste de Prix.*

la plus haute importance et devraient être de la part du Comité le sujet de considérations convenables.

Les Juges devront se faire une échelle des points de perfection pour tous les différents cas, et comprenant les considération suivantes :—

Les variétés *utiles* et *de prix* doivent seules influencer les Juges dans la distribution des primes ; tandis que les espèces indifférentes, quoique grandes, éclatantes et attractives, ne devraient pas, pour ces seules raisons, être considérées comme ajoutant à leur valeur, si ce n'est comme un moyen de perfection. Les Juges devont également faire une mention honorable des articles d'un mérite spécial qui sont exposés et qui pour une raison quelconque n'auraient pas été mis au concours. Lorsque pour concourir, la liste des prix mentionne la quantité exacte qu'il faut pour concourir, il faut que *cette quantité* soit représentée, *ni plus ni moins*. Dans l'adjudication des prix les Juges doivent prendre en considération, la grandeur, la couleur, le bouquet et la condition des fruits.

Les Juges lorsqu'ils en auront connaissance devront faire rapport au Surintendant des irrégularités des entrées ou des erreurs commises par les exposants, et le Surintendant veillera à la correction de ces erreurs et à remplir les ordres du Comité Exécutif relatifs à ce sujet.

*Pour Médailles et Diplomes, voyez la page* 16 *de cette Liste de Prix.*

# LISTE DES PRIX

—DES—

# FRUITS, VEGETAUX ET PLANTES.

*(Prix d'entrée dans ce Département; Dix entrées et moins 50 centins; plus de dix entrées,* $1.00.

2ME CLASSE—**Fruits. Liste Generale. Pommes et Poires.**

| SECT | | | 1er | 2me | 3me | 4em |
|---|---|---|---|---|---|---|
| 1. | Pommes, | vingt variétés correctement nommées, 4 de chaque..... | $10 | 8 | 6 | |
| 2. | " | dix varietés correctement nommées; 4 de chaque..... | 8 | 4 | 2 | |
| 3. | " | de dessert, 4 variétés correctement nommées, 4 de chaque. | 3 | 2 | 1 | |
| 4. | " | à cuirl, 4 variétés correctement nommées, 4 de chaque ..... | 3 | 2 | 1 | |
| 5. | " | 24 Early Joe..... | 4 | 2 | 1 | |
| 6. | " | 5 Benoni ..... | 2 | 1 | 0 | |
| 7. | " | 5 Drap d'Or..... | 2 | 1 | 0 | |
| 8. | " | 24 Duchesse d'Oldenburg..... | 4 | 2 | 1 | |
| 9. | " | 5 Snow Apples ..... | 2 50 | 2 | 1 50 | 1 |
| 10. | " | 5 Fall Pippins..... | 2 | 1 | 0 | 0 |
| 11. | " | 5 Gravenstein..... | 2 | 1 | 0 | 0 |
| 12. | " | 5 Shiawasee Beauty ..... | 2 | 1 | 0 | 0 |
| 13. | " | 5 Maiden's Blush..... | 2 | 1 | 0 | 0 |
| 14. | " | 5 Cayuga Red Streak ou vingt onces..... | 2 | 1 | 0 | 0 |
| 15. | " | 5 Pomme Royale..... | 2 | 1 | 0 | 0 |
| 16. | " | 24 St Laurent..... | 6 | 4 | 2 | |
| 17. | " | 5 Toute autre variété de pommes d'automme ..... | 2 | 1 | 0 | 0 |
| 18. | " | 5 Ribston Pippin ..... | 2 | 1 | 0 | 0 |
| 19. | " | 24 Alexander..... | 6 | 4 | 2 | |

*Pour Médailles et Diplomes, voyez la page* 16 *de cette Liste de Prix.*

| Sect. | | | Ier | Ime | 3me | 4me |
|---|---|---|---|---|---|---|
| 20. | Pommes, | 5 Æsopus Spitzenberg | 2 | 1 | 0 | 0 |
| 21. | " | 5 Beauty of Kent or Kentish Fill-basket | 2 | 1 | 0 | 0 |
| 22. | " | 5 Baldwin | 2 50 | 2 | 1 50 | 1 |
| 23. | " | 5 Rhode Island Greening | 2 50 | 2 | 1 50 | 0 |
| 24. | " | 5 Wagener | 2 | 1 | 0 | 0 |
| 25. | " | 5 Colvert | 2 | 1 | 0 | 0 |
| 26. | " | 5 Yellow Bellflower | 2 | 1 | 0 | 0 |
| 27. | " | 5 King of Tomkins Co | 2 | 1 | 0 | 0 |
| 28. | " | 5 Talman's Sweet | 2 | 1 | 0 | 0 |
| 29. | " | 24 Gimes' Golden | 4 | 2 | 1 | 0 |
| 30. | " | 5 Porter | 2 | 1 | 0 | 0 |
| 31. | " | 24 Fameuses | 6 | 4 | 2 | 0 |
| 32. | " | 24 Strawberry of Montreal | 6 | 4 | 2 | 0 |
| 33. | " | 24 Peach of Montreal | 6 | 4 | 2 | 0 |
| 34. | " | 24 Red Astrachan | 6 | 4 | 2 | 0 |
| 35. | " | 5 Wealthy | 2 | 1 | 0 | 0 |
| 36. | " | 5 Bourassa | 2 | 1 | 0 | 0 |
| 37. | " | 5 Roxburry Russell | 2 50 | 2 | 1 | 0 |
| 38. | " | 5 Swaar | 2 | 1 | 0 | 0 |
| 39. | " | 5 Mann | 2 | 1 | 0 | 0 |
| 40. | " | 5 Golden Russet | 2 50 | 2 | 1 50 | 0 |
| 41. | " | 5 Swayzie Pomme Grise | 2 50 | 2 | 1 50 | 0 |
| 42. | " | 5 Pomme Grise | 2 | 1 | 0 | 0 |
| 43. | " | 5 Northern Spy | 2 50 | 2 | 1 50 | 1 |
| 44. | " | 5 de toute autre variété d'hiver | 2 | 1 | 0 | 0 |
| 45. | " | variété Club cultivé | 2 | 1 | 0 | 0 |
| 46. | " | Club, plus grande variété et collection | 4 | 2 | 0 | 0 |
| 47. | " | 5 seeding, variété d'hiver | 2 | 1 | 0 | 0 |
| 48. | " | 5 seeding, variété d'automne | 2 | 1 | 0 | 0 |
| 49. | Poires, | collection de 20 variétés, 4 de chaque | 10 | 8 | 6 | 4 |
| 50. | " | 10 variétés, 4 de chaque | 6 | 4 | 3 | 2 |
| 51. | " | 4 " 4 de chaque | 3 | 2 | 0 | 0 |
| 52. | " | 24 Bartlett | 6 | 4 | 2 | 0 |
| 53. | " | 5 Seckel | 2 | 1 | 0 | 0 |
| 54. | " | 5 White Doyenne | 2 | 1 | 0 | 0 |

*Pour Médailles et Diplomes voyez la page 16 de cette Liste de Prix.*

| Sect. | | | 1er | 2me | 3me | 4me |
|---|---|---|---|---|---|---|
| 55. | Poires, | 5 Lawrence. ... ..... | 2 50 | 2 | 1 50 | 0 |
| 56. | " | 24 Flemish Beauty ..... ..... | 6 | 4 | 2 | 0 |
| 57. | " | 5 Louise Bonne de Jersey ..... | 2 50 | 2 | 1 50 | 1 |
| 58. | " | 5 Duchesse d'Angoulême..... | 2 50 | 2 | 1 50 | 0 |
| 59. | " | 5 Beurre Clairgeau ..... .... | 2 | 1 | 0 | 0 |
| 60. | " | 5 Clapp's Favourite ..... | 2 | 1 | 0 | 0 |
| 61. | " | 5 Grise Doyenne..... | 2 | 1 | 0 | 0 |
| 62. | " | 5 Swan's Orange..... | 2 | 1 | 0 | 0 |
| 63. | " | 5 Winter Nelis..... | 2 50 | 2 | 1 | 0 |
| 64. | " | 5 Easter Beurre ..... | 2 | 1 | 0 | 0 |
| 65. | " | 5 " de l'Assomption ..... ... | 2 | 1 | 0 | 0 |
| 66. | " | 5 de toute autre variété de Poire d'automne ..... | 2 | 1 | 0 | 0 |
| 67. | " | 5 de toute autre variété de Poire d'hiver ..... ... | 2 | 1 | 0 | 0 |
| 68. | " | Seeding, de toute saison..... | 2 | 0 | 0 | 0 |
| 69. | " | Trille-Pommes..... | 2 | 0 | 0 | 0 |
| 70. | Entrées extra. | | | | | |

3ME CLASSE.—**Fruits. Liste Generale continuee. Prunes, Peches, Raisins, Etc.**

| Sect. | | 1er | 2me | 3me |
|---|---|---|---|---|
| 1. | Prunes, collection de pas moins de 15, variétés 6 de chaque, correctement nommées. | 6 | 4 | 2 |
| 2. | " collection de variétés, verte ou jaune, correctement nommées, 6 de chaque. | 4 | 3 | 1 |
| 3. | Prunes, collection de 6 variétés, Rouges ou Bleues, correctement nommées, 6 de chaque ..... ..... ..... | 4 | 3 | 1 |
| 4. | " 12 Peach..... | 2 | 1 | 0 |
| 5. | " 12 Prince Engelbert ..... | 2 | 1 | 0 |
| 6. | " 12 Lord Dufferin ..... | 2 | 1 | 0 |
| 7. | " 12 Bradshaw..... ... ..... | 2 | 1 | 0 |
| 8. | " 12 Lombard..... | 2 | 1 | 0 |
| 9. | " 12 Washington ..... | 2 | 1 | 0 |
| 10. | " 12 Victoria..... | 2 | 1 | 0 |
| 11. | " 12 Huling's Superb ..... | 2 | 1 | 0 |
| 12. | " 12 Coe's Golden Drop ..... | 2 | 1 | 0 |

*Pour Médailles et Diplomes, voyez la page 16 de cette Liste de Prix.*

| Sect. | | | 1er | 2me | 3me |
|---|---|---|---|---|---|
| 13. | Prunes | 12 Yellow Egg | 2 | 1 | |
| 14. | " | 12 Smith's Orleans | 2 | 1 | 0 |
| 15. | " | 12 Green Gage | 2 | 1 | 0 |
| 16. | " | 12 Imperial Gage | 2 | 1 | 0 |
| 17. | " | 12 McLaughlin | 2 | 1 | 0 |
| 18. | " | 12 Pond's Seeding | 2 | 1 | 0 |
| 19. | " | 12 Dessert, 1 variété, correctement nommée | 2 | 1 | 0 |
| 20. | " | de cuisine, 1 variété, correctement nommée | 2 | 1 | 0 |
| 21. | " | 12 Seeding (élèves) | 2 | 1 | 0 |
| 22. | " | 12 Hâtives Rouges | 2 | 1 | 0 |
| 23. | Pêches, 6 variétés, correctement nommées, 6 de chaque | | 4 | 2 | 1 |
| 24. | " | 6 Early Béatrice | 4 | 2 | |
| 25. | " | 6 Louise hâtive | 4 | 2 | 1 |
| 26. | " | 6 Lord Palmerston | 4 | 2 | |
| 27. | " | 6 Early Crawfords | 2 | 1 | 0 |
| 28. | " | 6 Late Crawfords | 2 | 1 | 0 |
| 29. | " | 6 de toute autre variété, correctement nommées | 2 | 1 | |
| 30. | " | 6 chair blanche, toute autre variété correctement nommée | 2 | 1 | 0 |
| 31. | " | 6 chair jaune, toute autre variété correctement nommée | 2 | 1 | 0 |
| 32. | Poires, 6 élèves (seedling) | | 2 | 1 | 0 |
| 33. | Raisins, collection, cultivés en plein vent, 12 variété, 2 grappes de chaque | | 5 | 4 | 3 |
| 34. | Raisins, 6 variétés, cultivés en plein vent, 2 grappes de chaque | | 4 | 3 | 2 |
| 35. | " | 3 grappes Burnet | 2 | 1 | 0 |
| 36. | " | 3 " Pocklington | 2 | 1 | 0 |
| 37. | " | 3 " Champion | 2 | 1 | 0 |
| 38. | " | 3 " Seeding, White | 2 | 1 | 0 |
| 39. | " | 3 " Seeding, Red | 2 | 1 | 0 |
| 40. | " | 3 " Seeding, Black | 2 | 1 | 0 |
| 41. | " | 3 " Concord | 2 | 1 | 0 |
| 42. | " | 3 " Delaware | 2 | 1 | 0 |

*Pour Médailles et Diplômes, voyez la page 16 de cette Liste de Prix.*

| Sect. | | | | | 1er | 2me | 3me |
|---|---|---|---|---|---|---|---|
| 43. | " | 3 | " | Diana | 2 | 1 | 0 |
| 44. | " | 3 | " | Creveling | 2 | 1 | 0 |
| 45. | " | 3 | " | Rogers' 4 | 2 | 1 | 0 |
| 46. | " | 3 | " | Rogers' 3 | 2 | 1 | 0 |
| 47. | " | 3 | " | Rogers' 15 | 2 | 1 | 0 |
| 48. | " | 3 | " | Rogers' 19 | 2 | 1 | 0 |
| 49. | " | 3 | " | Rogers' 44 | 2 | 1 | 0 |
| 50. | " | 3 | " | Eumelan | 2 | 1 | 0 |
| 51. | " | 3 | " | Hartford prolific | 2 | 1 | 0 |
| 52. | " | 3 | " | Allen's Hybrid | 2 | 1 | 0 |
| 53. | " | 3 | " | toute autre variété, nommée | 2 | 1 | 0 |
| 54. | " | 2 | " | d'aucune variété exotique cultivée en plein vent | 2 | 1 | 0 |
| 55. | " | | | Collection, cultivés sous verre, pas moins de 8 variétés, correctement nommées, 1 grappe de chaque | 6 | 4 | 2 |
| 56. | " | | | 2 grappes Black Humburg | 4 | 2 | 1 |
| 57. | " | | | 2 grappes toute autre variété noire | 3 | 2 | 1 |
| 58. | " | | | Blancs, 2 grappes, correctement nommés et cultivés sous verre | 3 | 2 | 1 |
| 59. | " | | | de toute autre couleur, 2 grappes | 3 | 2 | 1 |
| 60. | Brugnons 6 | | | | 2 | 1 | 0 |
| 61. | Coings 6 | | | | 2 | 1 | 0 |
| 62. | Atocats ¼ de minot culture domestique | | | | 2 | 1 | 0 |
| 63. | Melon vert | | | | 4 | 2 | 1 |
| 64. | Melon rouge | | | | 4 | 2 | 1 |
| 65. | Melon d'eau | | | | 4 | 2 | 1 |
| 66. | Citron | | | | 2 | 1 | 0 |
| 67. | Prunes sauvages hâtives, non cultivées, 1 pinte | | | | 2 | 0 | 0 |
| 68. | Raisin sauvage hâtifs non cultivé, 3 grappes | | | | 2 | 0 | 0 |

### 4ME CLASSE.—Collections de Fruits.

*Concours ouvert aux Horticulteurs de Profession et aux amateurs ainsi qu'aux Sociétés d'Agriculture d'Horticulture.*

| | | | |
|---|---|---|---|
| 1. Pommes, collection de 40 variétés, nommées 4 de de chaque | 15 | 10 | 5 |

*Pour Médailles et Diplomes, voyez la page 16 de cette Liste de Prix.*

| Sect. | | 1er | 2me | 3me |
|---|---|---|---|---|
| 2. | Poires, collection de 20 variétés, nommées, 4 de chaque | 12 | 8 | 6 |
| 3. | Prunes collection de 20 variétés, nommées, 16 de chaque | 12 | 8 | 6 |
| 4. | Pêches, collection de 12 variétés, nommées, 6 de chaque | 12 | 8 | 4 |
| 5. | Raisins, cultivés en plein air, collection de 20 variétés, nommées, 3 grappes de chaque | 12 | 8 | 4 |
| 6. | Raisins, hybrides élevés, pas plus de 3 grappes de chaque | 6 | 4 | 2 |

5ME CLASSE.—**Vegetaux de Jardin.**

| | | | | |
|---|---|---|---|---|
| 1. | Salsifis, douze racines | 2 | 1 | 0 |
| 2. | Choux fleurs, 3 pommes | 3 | 2 | 1 |
| 3. | Choux hâtifs différentes espèces ci-dessous mentionnées, trois pommes | 2 | 1 | 0 |
| 4. | " Winningstadt, 3 pommes | 2 | 1 | 0 |
| 5. | " Variété nouvelle, 3 pommes | 2 | 1 | 0 |
| 6. | " (St. Denis), 3 pommes | 2 | 1 | 0 |
| 7. | " (Henderson's Summer), 3 pommes | 2 | 1 | 0 |
| 8. | " (Drumhead), 3 pommes | 2 | 1 | 0 |
| 9. | " d'hiver, Savoie compris, 1 pomme de chaque, 4 variétés | 3 | 2 | 0 |
| 10. | Choux Rouges, 3 pommes | 2 | 1 | 1 |
| 11. | Concombres blancs, 2 de chaque | 2 | 1 | 0 |
| 12. | " longs verts | 2 | 1 | 0 |
| 13. | Choux de Brussel (Broccoli), 2 tiges | 2 | 1 | 0 |
| 14. | Champignons, culture artificielle, 2 plats | 2 | 1 | 0 |
| 15. | Artichauts, meilleur plat | 2 | 1 | 0 |
| 16. | Panais, 12 racines | 2 | 1 | 0 |
| 17. | Céleri Blanc, 6 racines | 2 | 1 | 1 |
| 18. | Céleri Rouge, 6 racines | 2 | 1 | 1 |
| 19. | Capsicum, 1 doz. (mûris) | 2 | 1 | 0 |
| 20. | Aubergine (egg plant), pourpre, meilleure collection | 2 | 1 | 0 |
| 21. | Tomates (Trophy), 6 de chaque | 2 | 1 | 0 |

*Pour Médailles et Diplomes, voyez la page* 16 *de cette Liste de Prix.*

| Sect. | | | 1er | 2me | 3me |
|---|---|---|---|---|---|
| 22. | " | (General Grant), 6 de chaque | 2 | 1 | 0 |
| 23. | " | (Cook's Favorite), 6 de chaque | 2 | 1 | 0 |
| 24. | " | (Acme), 6 de chaque | 2 | 1 | 0 |
| 25. | " | (Conqueror), 6 de chaque | 2 | 1 | 0 |
| 26. | " | Dempsey, 6 de chaque | 2 | 1 | 0 |
| 27. | " | Jaunes gros, 6 de chaque | 2 | 1 | 0 |
| 28. | " | toute autre variété, 6 de chaque | 2 | 1 | 0 |
| 29. | " | Assortis, collection | 5 | 4 | 2 |
| 30. | Betteraves rouges longues, 6 de chaque | | 2 | 1 | 0 |
| 31. | " | " globe, 6 de chaque | 2 | 1 | 0 |
| 32. | Oignons Blancs, 12 de chaque | | 2 | 1 | 0 |
| 33. | " | Jaunes, 12 de chaque | 2 | 1 | 0 |
| 34. | " | Rouges, 12 de chaque | 2 | 1 | 0 |
| 35. | " | à mariner, 1 pinte | 1 | 50 1 | 0 |
| 36. | Meilleure Collection d'Oignons | | 4 | 2 | 1 |
| 37. | Poireaux, 1 paquet d'une douzaine | | 1 | 0 | 0 |
| 38. | Navets blancs de table, douze | | 2 | 1 | 0 |
| 39. | Navets jaunes de table douze | | 2 | 1 | 0 |
| 40. | Maïs sucré de table, douze épis | | 2 | 1 | 0 |
| 41. | Fèves blanches (en cosses), 1 pinte | | 2 | 1 | 0 |
| 42. | Radis d'hiver, six | | 2 | 1 | 0 |
| 43. | Choux frisés, trois | | 2 | 2 | 0 |
| 44. | Collection d'herbages | | 2 | 1 | 0 |
| 45. | Patates, six variétés nommées, culture de jardin, ¼ de minot de chaque | | 4 | 3 | 2 |
| 46. | Patates six variétés nouvelles n'ayant pas encore été exposées | | 4 | 3 | 2 |
| 47. | Squash de table, 3 variétés | | 2 | 1 | 0 |
| 48. | Molle Végétale, 2 | | 2 | 1 | 0 |
| 49. | Carottes (hâtives), 10 de chaque | | 1 | 0 | 0 |
| 50. | " | (tardives), 10 de chaque | 1 | 0 | 0 |
| 51. | Carottes courtes | | 1 | 0 | 0 |
| 52. | " | demi-longues | 1 | 0 | 0 |
| 53. | Végétaux, plus grande variété, chaque variété nommée, et différant des autres entrées | | 4 | 2 | 1 |
| 54. | Entrées extra. | | | | |

*Pour Médailles et Diplomes, voyez la page 16 de cette Liste de Prix.*

## Sylviculture.

| SECT. | | 1er | 2me | 3me |
|---|---|---|---|---|
| 1. | Meilleure collection d'arbres forestiers, arbres provenant de semis et cultivés par l'exposant, soit en pots, soit en paquets de 100 plantes ou moins..... | $10 | 6 | 4 |
| 2. | La même collection en pots, au moins 50 pots... | 6 | 4 | 2 |

*Pour Médailles et Diplomes, voyez la page 17 de cette Liste de Prix.*

# Departement Industriel.

Les exposants sont informés que des prix peuvent être accordés pour des articles de mérite qui ne seraient pas inclus dans les pages suivantes, vu la difficulté de faire une liste de prix renfermant les divers objects qu'on peut exposer. Les articles non énumérés doivent être entrés dans les sections extra de la classe de laquelle ils approchent le plus, et ils seront jugés par le jury de leur classe, qui les recommendera pour une prime s'ils en sont jugés dignes.

Les entrés doivent être faites, au plus tard le 23 août.

S. C STEVENSON,
*Secretaire,*
Département Industriel.

# Departement Industriel et des Manufactures.

## 1ERE CLASSE.— Marqueterie et Ebénisterie.

(ENTRÉES, UN DOLLAR.)

| SECT. | | 1er | 2me |
|---|---|---|---|
| 1. | Ameublement de Chambre à coucher..... | Méd. d'A. | Dip. |
| 2. | " de Salle à Manger..... | Méd. d'A. | Dip. |
| 3. | " de Salon..... | Méd. d'A. | Dip. |
| 4. | Assortiment de Meubles pour Bu: ix..... | | 10 Dip. |
| 5. | Assortiment de Meubles pour Ecoles..... | Méd. d'A. | Dip. |
| 6. | Buffet (Sideboard)..... | Méd. d'A. | |
| 7. | Table de centre..... | Méd. d'A. | |
| 8. | Table à Cartes..... | Méd. de B. | |
| 9. | Table de Billard..... | Méd. de B. | Dip. |
| 10. | Table à ouvrage de Dames..... | Méd. d'A. | Dip. |
| 11. | Pupitre de Salon..... | 8 | 4 |
| 12. | Secrétaire de Dames..... | 8 | 4 |
| 13. | Canapé à extension..... | 5 | 3 |
| 14. | Couchette d'enfant (Crib)..... | 6 | 3 |
| 15. | Lit a armoire, ou buffet, de divers desseins..... | 5 | 2 |
| 16. | Porte Chapeau (Hat-stand)..... | Méd. d'A. | Dip. |
| 17. | Chaises, sièges en bois peinturés, 6 assorties..... | 6 | 4 |
| 18. | Chaises, sièges en jonc " 6 " ..... | 6 | 4 |
| 19. | Chaises bourrelées..... 6 " ..... | 7 | 4 |
| 20. | Fauteuil d'Invalide..... | 10 | 6 |
| 21. | Chaise de Dentiste..... | Méd. d'A. | Dip. |
| 22. | Fauteuil à bras..... | Méd. d'A. | Dip. |
| 23. | Chaise de Fantaisie..... | Méd. de B. | |
| 24. | Chaise de Camp..... | 5 | 3 |
| 25. | Canapé ou Chaise à fumer..... | 5 | 3 |
| 26. | Assortiment de chaises en osier ou en canne..... | 5 | 3 |
| 27. | Meilleur échantillon de meuble de ménage de dessin original recommandé par les Juges..... | 8 | Dip. |
| | | Méd. d'A. | Dip. |

*Pour Médailles et Diplomes, voyez la page 16 de cette Liste de Prix.*

| Sect. | | 1er | 2me |
|---|---|---|---|
| 28. | Chambranle et Rouleaux de cheminée, en bois... | Méd. d'A. | Dip. |
| 29. | Corniches de Fenêtres..... ..... | Méd. de B. | Dip. |
| 30. | Sculpture en bois, autre que pour bâtir et n'ayant aucun rapport avec autre objet exposé..... | 10 | 6 |
| 31. | Feuilles de plaquage des bois du Canada non apprêtés | 6 | 3 |
| 32. | Feuilles de plaquages " " apprêtés et polis | 6 | 3 |
| 33. | Mosaïque en bois ..... ..... | 8 | 4 |
| 34. | Grand Miroir de Salon..... | Méd. d'A. | Dip. |
| 35. | Trumeau avec base..... | Méd. d'A. | Dip. |
| 36. | Console de Miroir..... | Méd. de B. | |
| 37. | Pochettes pour murs et Consoles, par amateurs, meilleurs dessins..... | Méd. de B. | Dip. |
| 38. | Ouvrages en bois découpés et frétes..... | Méd. de B. | |
| 39. | Etalage d'ouvrages rustiques en bois... ..... | Méd. d'A. | Dip. |
| 40. | Assortiment de Couvertures de meubles..... | 5 | 2 |
| 41. | Matelas en crin frisé..... ..... | 5 | 2 |
| 42. | Matelas à ressorts..... ..... | 6 | 3 |
| 43. | Fond de lit à ressorts..... | Méd. d'A. | Méd. de B. |
| 44. | Fond de lit à barre..... | Méd. de B. | |
| 45. | Extra. | | |

---

### 2ME CLASSE.—Ustensiles de Menage, Brosses Balais, Laveuses, Etc.

| | | | |
|---|---|---|---|
| | Garde-manger à l'usage des familles..... | Méd. de B. | Dip. |
| 2. | " pour Hôtel..... | Méd. de B. | Dip. |
| 3. | Filtre à eau..... | 5 | 2 |
| 4. | Machine à tordre le linge..... ..... | 6 | 3 |
| 5. | Calandre (mangle)... ..... | 5 | 2 |
| 6. | Machines à laver le linge..... ..... | Méd. de B. | Dip. |
| 7. | Assortiment de Balais de "Maïs"..... | 4 | 2 |
| 8. | " " de crin..... | 5 | 2 |
| 9. | " Brosses pour divers usages ..... | 4 | 2 |
| 10. | " pinceaux de peintre..... | Méd. de B. | Dip. |
| 11. | " de cages d'oiseaux..... ..... | Méd. de B. | Dip. |
| 12. | " de Lampes..... | 5 | 3 |
| 13. | " Fer à repasser... ..... | 5 | 3 |
| 14. | Fer combiné pour gauffrer, repasser et polir..... | 5 | 3 |

*Pour Médailles et Diplomes, voyez la page 16 de cette Liste de Prix.*

| Sect. | | 1er | 2me |
|---|---|---|---|
| 15. | Assortiment d'ouvrages en osier | 6 | 3 |
| 16. | " de Cuves et de Seaux de fabrique | 6 | 3 |
| 17. | " de Caques, Barils et Tonneaux, &c., faits à la machine | 6 | 3 |
| 18. | Assortiment de Caques, Barils et Tonneaux faits à la main | 6 | 3 |
| 19. | Assortiment d'ouvrages de Tonnellerie | 6 | 3 |
| 20. | " de Manches d'outils | 4 | 2 |
| 21. | Echantillons d'ouvrages tournés à la main | 5 | 2 |
| 22. | " " de tour | 5 | 2 |
| 23. | Palettes pour jeu de Cricket de Fabrique Canadienne. | 5 | 2 |
| 24. | Ambulateurs pour enfants | Méd. d'A. Dip. | |
| 25. | Voitures, Charettes et Brouettes d'enfants | Méd. de B. Dip. | |
| 26. | Machins à peler les pommes | 5 | 3 |
| 27. | Assortiment de garnitures de maisons | Méd. d'A. Dip. | |
| 28. | Sas pour la cendre | 4 | 2 |
| 29. | Assortiment de Tentes et de Marquise | Méd. d'A. | |
| 30. | " Lits et Meubles de Camp | Méd. de B. | |
| 31. | Pavillons et Bunting | Méd. de B. | |
| 32. | Entrées Extra. | | |

---

3ME CLASSE.—**Bateaux a Vapeur, Appareils de Plongeur, Appareils de Sauvetage sur l'eau et Contre le Feu, Etc.**

| | | | |
|---|---|---|---|
| 1. | Modèle de Bateaux à Vapeur | 5 | 3 |
| 2. | Modèle de Navire à Voile | 4 | 2 |
| 3. | Chaloupe à Voile d'agrément | 8 | 4 |
| 4. | Chaloupe à rames | 5 | 3 |
| 5. | Canot en bois | 4 | 2 |
| 6. | Canot d'écorce | 5 | 3 |
| 7. | Bateau de Sauvetage avec appareils | Méd. de B. Dip. | |
| 8. | Radeau de Sauvetage | Méd. de B. Dip. | |
| 9. | Chaloupe de chasse, 15 pieds ou au-dessous | 4 | 2 |
| 10. | Chaloupe de plaisir pour famille, esquif ou poupe carrée | 5 | 3 |
| 11. | Bateau simple, à siége glissant (inrigged) | 5 | 3 |
| 12. | Bateau double | 5 | 3 |

*Pour Médailles et Diplomes, voyez la page* 16 *de cette Liste de Prix.*

| Sect. | | 1er. | 2me. | 3me. |
|---|---|---|---|---|
| 13. | Bateau simple (Coquille en bois, outrigged) | | 5 | 2 |
| 14. | Bateau double, " " " | | 5 | 3 |
| 15. | " à 4 rames, " " " | | 4 | 2 |
| 16. | Assortiment de Bateaux | | 4 | 2 |
| 17. | Assortiment de rames | | 5 | 3 |
| 18. | Appareils pour lancer les Bateaux de Sauvetage | | | Dip. |
| 19. | Appareils de Sauvetage sur l'eau | | | Dip. |
| 20. | Porte-toiet mobiles (Swivel Rowlocks) | | 13 | 2 |
| 21. | La meilleure exposition de bateaux au moins 5 | Méd. d'A. | | Dip. |
| 22. | Poulies de navire | | 6 | 3 |
| 23. | Appareil de plongeur complet | Méd. de B. | | Dip. |
| 24. | Appareil de Sauvetage contre le feu en opération | Méd. d'A. | | Dip. |
| 25. | Extincteur d'incendie | Méd. de B. | | Dip. |
| 26. | Pompes à incendie à vapeur, en opération | | 15 | 8 |
| 27. | Pompe à incendie portative, à bras | | 10 | 5 |
| 28. | Pompe à incendie fixe, à vapeur | | 12 | 5 |
| 29. | Pompe à incendie fixe, à bras | | 10 | 5 |
| 30. | Extras. | | | |

4ME. CLASSE.—**Voitures, Sleighs et leurs Accessoires.**

1. Meilleure exposition de voitures lourdes comprenant Carosses, Landaus, Barrouches, Coupés, &c. Méd. d'A., Méd. de B. Dip.
2. Meilleure exposition de voitures légères comprenant Phaetons, Buggy, à siége mobile, avec ou sans capotte, Dog-carts, Democrats, et toute autre voiture légère pour un cheval, Sulky, &c. Méd. d'A., Méd. de B., Dip.
3. Meilleure exposition d'ouvrage de toutes sortes, les mieux finis. Méd. d'Or. Dip.

| | | | |
|---|---|---|---|
| 4. | Landau | 8 | 4 |
| 5. | Phaeton Victoria | 8 | 4 |
| 6. | Charette | 8 | 4 |
| 7. | Coupé | 8 | 4 |
| 8. | T. Cart | 8 | 4 |
| 9. | Dog-Cart | 8 | 4 |
| 10. | Omnibus | 12 | 6 |

*Pour Médailles et Diplômes, voyez la page* 16 *de cette Liste de Prix.*

| Sect. | | 1er. | 2me |
|---|---|---|---|
| 1. | Waggon non peinturé..... | 5 | 3 |
| 2. | Waggon léger Express..... | 8 | 4 |
| 13. | Voiture de Boulanger..... | 8 | 4 |
| 14. | " Express de roulage..... | 8 | 4 |
| 15. | Voiture de ferme à deux chevaux pour travaux lourds, essieux en fer ..... | 5 | 3 |
| 16. | " de marché à ressort pour un cheval..... | 5 | 3 |
| 17. | Charette pour un cheval..... | 5 | 3 |
| 18. | Wagonette ..... | 5 | 3 |
| 19. | Voiture d'enfant (Perambulator)..... | 4 | 2 |
| 20. | Sleigh de famille à 3 siéges..... | 8 | 5 |
| 21. | " " à 2 " ..... | 8 | 5 |
| 22. | " de louage à 2 chevaux..... | 8 | 5 |
| 23. | " " à 1 cheval ..... | 8 | 5 |
| 24. | Cutter de plaisir à 1 cheval..... | 5 | 3 |
| 25. | Sleigh à grandes guides ou 4 chevaux..... | 15 | 10 |
| 26. | Sleigh pour trotteurs..... | 5 | 3 |
| 27. | Cariole, ..... | 6 | 3 |
| 28. | Sleigh Express ..... | 5 | 3 |
| 29. | Traineaux double..... | 5 | 3 |
| 30. | Assortiment de charronnages recourbés pour wagon ou carrosse .....Méd. d'A. | Méd. de B. | |
| 31. | Assortiment d'ornements et de garniture de voiture d'hiver..... | 10 | 5 |
| 32. | Assortiment de moyeux et de rayons..... | 6 | 3 |
| 33. | Jantes recourbées, 12 sets..... | 7 | 4 |
| 34. | Assortiment de moyeux perfectionnés, tournés..... | 5 | 3 |
| 35. | Assortiment de roues et de jantes de carosse..... | 10 | 6 |
| 36. | Bandage de roue perfectionnée..... | 8 | 4 |
| 37. | Essieux en fer forgé, 3 modèles..... | 7 | 3 |
| 38. | Essieux en acier, 2 modèles..... | 6 | 4 |
| 39. | Assortiment de ferrures de carrosse..... | 5 | 3 |
| 40. | " de ferronnerie de carrosse..... | 8 | 4 |
| 41. | " de ressorts pour carrosse, Wagon et Buggy ... .....Méd. d'A. | Dip. | |
| 42. | " de fanaux de Voitures..... | 8 | 4 |
| 43. | " de bois de capotes, garniture de siéges, membres, etc..... | 8 | 4 |

*Pour Médailles et Diplômes, voyez la page 16 de cette Liste de Prix.*

| ECT. | | 1er. | 2me. |
|---|---|---|---|
| 4. | Camion (Truck) pour charroyage de bois..... | 8 | 4 |
| 5. | Chèvres à voitures (Carriage Jack)..... | 5 | 3 |
| 6. | Assortiment de Bicycles et de Tricycles ..... | Méd. de B. | |

Les exposants et les fabricants ne pourront mettre leurs noms et dresses sur les articles exposés dans cette classe qu'après que le Jury ura accordé les prix.

## ème. Classe.—Matériaux à bâtir, Peintures, Ouvrages en Marbre, Briques, Tuiles pour parquet, Ardoises, Etc.

### Briques, Tuiles, Etc.

| | | | |
|---|---|---|---|
| 1. | Assortiment de toutes espèces de Briques à bâtir, Blanches ou Rouges..... | 8 | 4 |
| 2. | Assortiment de toutes espèces de Briques à bâtir, droites et à bizeau..... | 5 | 3 |
| 3. | Briques ordinaires à bâtir, 1 douzaine..... | 4 | 2 |
| 4. | Echantillon de chaux hydraulique..... | 5 | 3 |
| 5. | " de ciments ..... | 5 | 3 |
| 6. | Assortiment de tuiles en ardoise pour parquet, dessus de tables, marches et tablettes..... | 8 | 4 |
| 7. | Assortiment de bassins, lavoirs, éviers et autres manufactures en ardoise pour usage domestique. | Méd. d'A. Dip. | |
| 8. | Assortiment d'Ardoises et Crayons pour écoles..... | 6 | 3 |
| 9. | Assortiment d'Ardoises pour Toiture..... | 5 | 2 |
| 10. | " de Tuiles d'ornementation..... | Méd. de B. Dip. | |
| 11. | " de Tuiles de drainage, avec les joints, les coudes, etc..... | 5 | 2 |
| 12. | Composition pour sentiers, caves, planchers, etc ..... | 5 | 2 |
| 13. | Echantillon de Pierre Artificielle pour décors en rapport avec la construction..... | 5 | 2 |
| 14. | Manteau de cheminée en marbre..... | Méd. d'A. Dip. | |
| 15. | " " en marbre Canadien..... | Méd. d'A. Dip. | |
| 16. | " " Ardoise polie..... | Méd. de B. | |

*Pour Médailles et Diplomes, voyez la page 16 de cette Liste de Prix.*

| Sect. | | 1er | 2me |
|---|---|---|---|
| 17. | Monument en marbre ou Granit Canadien ..... | Méd. d'A. | Dip. |
| 18. | Echantillon de ciselure sur marbre autre que sculpture..... ..... | Méd. de B. | |
| 19. | Echantillon de ciselure sur pierre à bâtir..... | Méd. de B. | |
| 20. | Assortiment d'ouvrage en marbre, employé par les plombiers..... ..... | Méd. de B. | |
| 21. | Assortiment de fleurs de centre en plâtre..... ... | Méd. de B. | |
| 22. | Assortiment de corniches et autres ornements en plâtre ..... | Méd de B. | |
| 23. | Assortiment de consoles en plâtre..... ..... | Méd de B. | |
| 24. | Matériaux employés pour couvrir les toits plats avec section telle qu'employée..... | Méd de B. | Dip. |
| 25. | Assortiment de Moulures faites à la machine..... | 8 | 4 |
| 26. | " de Jalousies, Chassis, Portes, etc., faits à la machine ou à la main ..... ..... | 6 | 3 |
| 27. | Porte d'entrée ou Porte en pin, avec architraves et garniture complète, dessin et main d'œuvre à être considérés..... | 8 | 4 |
| 28. | Porte d'entrée ou Porte en Noyer noir ou autre bois dur, avec architraves et garniture complète, dessin et main d'œuvre à être considéres..... | Méd de B. | Dip. |
| 29. | Poteau d'escalier en Noyer noir ou autre bois dûr.... | 6 | 3 |
| 30. | Assortiment d'Ouvrages de Tourneurs pour bâtisse.. | 5 | 2 |
| 31. | Echantillon de Sculpture en bois en décoration pour bâtisse..... | 8 | 4 |
| 32. | Assortiment d'ouvrages en bois découpés pour bâtisse..... ..... ..... | 6 | 3 |
| 33. | Meilleure exposition d'ouvrage en menuiserie sans peinture ni vernis ..... | 1er Méd. d'A. | 2 Méd. de B. |
| 34. | Meilleur escalier avec bras et garniture..... | 6 | 4 |

**Peinture et Verrerie qui entrent dans la construction generale des batisses.**

| | | | |
|---|---|---|---|
| 35. | Echantillons de peinture en imitation de bois et marber, etc..... ... ..... | Méd. d'A. | Dip. |
| 36. | Panneaux ou autres dessins en peinture à fresque..... | 8 | 4 |

*Pour Médailles et Diplomes, voyez la page 16 de cette Liste de Prix.*

| Sect. | | 1er | 2me |
|---|---|---|---|
| 37. | Echantillon d'enseigne peint | Méd. d'A. | Dip. |
| 38. | Figure peinte sur verre | Méd. d'A. | Dip. |
| 39. | Dorure sur verre, en or ou argent | 8 | 4 |
| 40. | Abat-jour de fenêtre peint | 6 | 3 |
| 41. | Assortiment de cartes d'annonces [Show Card] | 8 | 4 |
| 42. | Enseigne peinte sur verre | Méd. de B. | Dip. |
| 43. | " " sur bois ou métal, le dessin à être considéré | 8 | 4 |
| 44. | " " sur papier | 8 | 4 |
| 45. | Assortiment de Panneaux découpés ou gravés pour bâtisses ou chars | 6 | 3 |
| 46. | Assortiment de Panneaux en verre peints et plombés | Méd. d'A. | Dip. |
| 47. | " de Verre colorié pour chassis avec figures | 6 | 3 |
| 48. | " de " sans figures | Méd. d'A. | Dip. |
| 49. | Assortiment de coudes en plomb | 6 | 3 |
| 50. | " de robinets à compression en cuivre | 6 | 3 |
| 51. | " do " plaqués, pour bains, bassins, et autres | 6 | 3 |
| 52. | " de soupapes pour appareil de chauffage | 5 | 2 |
| 53. | Cabinets d'aisances de manufacture Canadienne | 8 | 4 |
| 54. | Assortiment de loquets de portes en cuivre | 6 | 3 |
| 55. | " de pentures et poignées de portes plaquées en argent | Méd. de B. | Dip. |
| 56. | " " " " en bronze | Méd. de B. | Dip. |
| 57. | " de Boulons de chassis | 5 | 2 |
| 58. | " serrures de portes, à mortoise ou autrres | 6 | 3 |
| 59. | " de tuyaux d'écoulement en fonte avec joints, soupapes, coudes, etc | 8 | 4 |
| 60. | " d'écrans en fonte pour paneaux et appareil de chauffage | 6 | 3 |
| 61. | " de registres ventilateurs et à air chaud en fonte | Méd. de B. | Dip. |
| 62. | " de êtiers, coudes, garnitures, &c., &c., pour appareil de chauffage | 6 | 3 |
| 63. | " de Bains, Eviers, &c | 6 | 3 |
| 64. | " garniture d'étable en fer | 6 | 3 |
| 65. | Echantillon de colonne d'ornementation en fonte | 8 | 4 |

*Pour Médailles et Diplomes, voyez la page 16 de cette Liste de Prix.*

| Sect. | | 1er | 2me |
|---|---|---|---|
| 66. | Assortiment de balustrade et de couronnement en fonte | 8 | 4 |
| 67. | Echantillon de *jinale* en fer forgé | 6 | 3 |
| 68. | " de ballustrade en fer forgé | 6 | 3 |
| 69. | " de grande porte en fonte | Méd. de B. | Dip. |
| 70. | " " " en fer forgé | Méd. de B. | Dip. |
| 71. | Assortiment de ballustrades en fonte autre que couronnement pour bâtir | 6 | 3 |
| 72. | Assortiment de fer bronzé et plaqué pour bâtisses. | Méd. de B. | Dip. |
| 73. | Série de tréteaux de cheminée en cuivre | 6 | 3 |
| 74. | Echantillon de fer galvanizé pour corniche | 6 | 3 |
| 75. | Chaudière en fonte pour chauffer | 8 | 4 |
| 76. | Fourneau à repli pour chauffage | 6 | 3 |
| 77. | Radiateurs à vapeur ou à eau chaude | Méd. de B. | Dip. |
| 78. | Chaudière de tout autre genre pour chauffage | 8 | 4 |
| 79. | Montre d'objets sanitaires et leurs applications, comprenant cabinets d'aisance, bassins, urinoirs, bains plombés et autres objets en plomb de manufacture quelconque | Méd. d'A. | Dip. |
| 80. | Bain en cuivre étamé | 6 | 3 |
| 81. | Bouilloire en cuivre pour chauffer l'eau | 6 | 3 |
| 82. | Cloche Electrique en opération | 8 | 4 |
| 83. | " Pneumatique en opération | 6 | 3 |
| 84. | Assortiment de Valises et de Cadenas | 5 | 2 |
| 85. | Entrées Extra. | | |

## 6me Classe.—Engins à Vapeur, Machineries, Appareils à l'usage des Chemins de fer.

*Entrée* $1.00, *voir règlements concernant machines en mouvement, page 14.*

**Engins a Vapeur, Machines, Fournitures de Chemin de Fer, &c.**

A la demande des exposants dans cette classe il a été décidé de n'accorder que des médailles ou des prix pour des Inventions ou Amé-

*Pour Médailles et Diplomes, voyez la page 6 de cette Liste de Prix.*

liorations récentes, ou encore pour des objets considérés comme dignes d'une distinction spéciale. Pour les articles exposés, il faudra tout de même en faire l'entrée chez le Secrétaire comme cela se pratique dans les autres classes.

| Sect. | | 1er | 2me |
|---|---|---|---|
| 1. | Engin à vapeur fixe, de la force de pas moins de 20 chevaux, en opération..... | ..... | |
| 2. | Engin à vapeur, à tirroir de distribution simple, de la force de pas moins de 10 chevaux, en opération | | |
| 3. | Engin à vapeur portatif, en opération..... | | |
| 4. | Grue révocable, en opération..... | ..... | |
| 5. | Engin à vapeur alimentaire ..... | ..... | |
| 6. | Engin à vapeur rotatoire, en opération ..... | | |
| 7. | Pompe à incendie portative, à la vapeur en opération | | |
| 8. | Modèle d'engin à vapeur amélioré..... | | |
| 9. | Marteau-mécanique à vapeur, en opération. ..... | | |
| 10. | Engin à vapeur pour usage ruraux, en opération..... | | |
| 11. | Engin pour chemin (road engine)..... ..... | | |
| 12. | Chaudière pour Engin à Vapeur ..... | | |
| 13. | Chaudière et Fournaise pour usages ruraux..... | | |
| 14. | Ejecteurs pour élever l'eau ou les liquides. ..... | | |
| 15. | Injecteurs d'eau..... | | |
| 16. | Indicateur ou alarme d'eau basse..... | | |
| 17. | Régulateurs pour engin à vapeur..... | | |
| 18. | Manometre.... ..... | | |
| 19. | Sifflet d'alarme à la vapeur..... | | |
| 20. | Soupapes à vapeur..... ..... | | |
| 21. | " de surêté..... | | |
| 22. | Engin Hydraulique..... | | |
| 23. | Treuil pour Hôtels ou Fabrique..... ..... ..... | | |
| 24. | " à main..... | | |
| 25. | Engin à gaz..... | | |
| 26. | Engin électrique..... ..... | | |
| 27. | Accouplements pour boyaux de pompes à incendie... | | |
| 28. | Pompe à vapeur..... | | |
| 29. | " pour alimenter les chaudières..... | | |
| 30. | " à vapeur à l'usage des Aqueducs..... | | |
| 31. | " " centrifuge..... | | |
| 32. | " à rotation..... ... ..... | | |

*Pour Médailles et Diplomes, voyez la page 16 de cette Liste de Prix.*

| Sect. | | 1er | 2me |
|---|---|---|---|
| 33. | Pompe à bras, en métal pour habitations..... | | |
| 34. | " pour usage des navires..... | | |
| 35. | " en bois pour usages de la ferme, bâtiment ou autres..... | | |
| 36. | " aspirante à bras..... | | |
| 37. | " à chapelet (chain pump)..... | | |
| 38. | Pompe aspirante ou refoulante à simple action..... | | |
| 39. | " aspirante ou refoulante à double action..... | | |
| 40. | " aspirante et à compression pour usage extérieur, à l'épreuve de la gelée..... | | |
| 41. | Assortiment de Pompes pour Puits, Citernes ou à compression..... | | |
| 42. | Roue Hydraulique turbine..... | | |
| 43. | Moulin à vent en opération..... | | |
| 44. | Machine à raboter les métaux..... | | |
| 45. | Tour pour travailler le fer..... | | |
| 46. | " " le cuivre jaune..... | | |
| 47. | Tour à percer..... | | |
| 48. | " pour formes irrégulières..... | | |
| 49. | Foret à vapeur pour percer le roc..... | | |
| 50. | Foret à pointe en diamant..... | | |
| 51. | Foret à bras..... | | |
| 52. | Foret à rayons..... | | |
| 53. | Perçoir à rochet..... | | |
| 54. | Tour mécanique pour faire les vis..... | | |
| 55. | Etaux à l'usage des ajusteurs d'engins..... | | |
| 56. | Etau de mécanicien..... | | |
| 57. | Assortiment d'outils de mécanicien pour travailler les métaux..... | | |
| 58. | Machine à fraiser..... | | |
| 59. | " pour faire le filet des boulons et écrous..... | | |
| 60. | " à trancher (milling)..... | | |
| 61. | Tordeuse et emporte-piece mécaniques..... | | |
| 62. | Roue à moudre l'émeri..... | | |
| 63. | Arbre de couche avec support et engrenage..... | | |
| 64. | Soufflet mécanique pour fournaise..... | | |
| 65. | Robinet graisseur automatique pour machines..... | | |
| 66. | Racloir et Ebarboir de conduits du feu..... | | |

*Pour Médailles et Diplomes, voyez la page 16 de cette Liste de Prix.*

| Sect. | | 1er | 2me |
|---|---|---|---|
| 67. | Soufflet Mécanique | | |
| 68. | Soufflet de Forge à bras | | |
| 69. | Soufflet de forge | | |
| 70. | Forge | | |
| 71. | Forge portative | | |
| 72. | Soufflet de Cubilot, pour fournaises | | |
| 73. | Marteau mécanique pour étamper et forger | | |
| 74. | Lien de Poulies pour arbre de couche | | |
| 75. | Lien de charnière, (rail joint fastener) | | |
| 76. | Machine à écraser et à moudre | | |
| 77. | Chèvre à vis pour locomotive | | |
| 78. | Tour à pédale pour amateurs | | |
| 79. | Machine pour couper les boulons | | |
| 80. | Série de Filières | | |
| 81. | Assortiment de Mandrins de Tours, Outils, et Chapeaux de Vis | | |
| 82. | Assortiment de roues éméries | | |
| 83. | Machine à cheviller les semelles de chaussures | | |
| 84. | " à raper les chevilles | | |
| 85. | Toile à bluteau | | |
| 86. | Machine a Carder | | |
| 87. | Machines a faire les cardes, en opération | | |
| 88. | Peignes de Metiers | | |
| 89. | Machine embauchoir | | |
| 90. | " à dresser les talons | | |
| 91. | " à polir les talons | | |
| 92. | " à dresser les bords | | |
| 93. | " à polir les bords | | |
| 94. | Série de machines à carder, pour manufactures | | |
| 95. | " " " pour ouvrage de pratique. | | |
| 96. | Machine à nervure, Canadienne | | |
| 97. | " à confectionner et à ajuster les talons | | |
| 98. | " à découper la semelle | | |
| 99. | " à fendre le cuir | | |
| 100. | Rouleau pour cuir | | |
| 101. | Machine à faire les courroies de transmission | | |
| 102. | " coupe-papier | | |
| 103. | " pour faire les sacs en papier | | |

*Pour Médailles et Diplomes, voyez la page 16 de cette Liste de Prix.*

| Sect. | | 1er | 2me |
|---|---|---|---|
| 104. | Presse à imprimer, à la vapeur et à pédale... | | |
| 105. | " " à bras | | |
| 106. | " à relier | | |
| 107. | " à imprimer à *Platine* | | |
| 108. | " " à vapeur | | |
| 109. | " " les cartes | | |
| 110. | Machine mêle-pâte | | |
| 111. | " brise-pâte | | |
| 112. | " à faire les biscuits | | |
| 113. | Rouet à filer | | |
| 114. | Métier à tisser, à la main | | |
| 115. | " " à pouvoir | | |
| 116. | Assortiment de couteaux pour tailler les collets en papier | | |
| 117. | Moulin à moudre l'écorce | | |
| 118. | Machine à faire les briques | | |
| 119. | " à presser les briques | | |
| 120. | " à faire les tuiles | | |
| 121. | " à faire le Cable et Cordage | | |
| 122. | Moulin à peinture | | |
| 123. | Machine pour attacher les lattes | | |
| 124. | " " " les bardeaux | | |
| 125. | " à faire l'eau gazeuse en opération | | |
| 126. | Métier à filer la soie en opération | | |
| 127. | Métier pour tisser la soie en opération | | |

**Machines pour Moulins a Farines.**

| | | | |
|---|---|---|---|
| 128. | Moulin portatif à moudre | | |
| 129. | Paire de meules de moulin | | |
| 130. | Piqueur de Meule de moulin | | |
| 131. | Machine d'éduction | | |
| 132. | Séparateur d'Avoine | | |
| 133. | Brosse Mécanique à Polir | | |
| 134. | Ecraseur de gruau | | |
| 135. | Séparateur de Son | | |
| 136. | Nettoyeuse de Son | | |
| 137. | Middlings Purifier, on actual test | | |

*Pour Médailles et Diplomes, voyez la page* 16 *de cette Liste de Prix.*

| Sect. | | 1er | 2me |
|---|---|---|---|
| 138. | Sabat (smut) | | |
| 139. | Aspirateur de Son | | |
| 140. | Séparateur d'orge | | |
| 141. | Moulin à émonder le sarrasin | | |
| 142. | Rafraîchissoir de farine de Blé | | |
| 143. | Elévateur à augets | | |
| 144. | Machine alimentaire silencieuse | | |
| 145. | Emballeuse de farine | | |
| 146. | Meilleur assortiment de machineries pour moulins à farine | | |

## Outillage de Chantiers.

| | | | |
|---|---|---|---|
| 147. | Assortiment de leviers à Plançons | | |
| 148. | " " pour scies | | |
| 149. | Crampons à Plançons | | |
| 150. | | | |
| 151. | | | |
| 152. | Chaînes pour estacade flottante | | |
| 153. | Chaînes pour radeaux | | |
| 154. | Pince " | | |
| 155. | Mesure " | | |
| 156. | Chaînes d'attelage | | |
| 157. | Assortiment de broches à bras | | |
| 158. | " Pics à vis | | |
| 159. | " Marteaux à estamper | | |
| 160. | " Etampes à scie | | |
| 161. | " Clevices | | |
| 162. | Machine à bardeaux | | |
| 163. | " à mortaiser, avec pouvoirs | | |
| 164. | " " à pédale | | |
| 165. | " à onglet, avec pouvoir | | |
| 166. | " " à pédale | | |
| 167. | " à moulure en bois, 4 têtes | | |
| 168. | " " " 1 " | | |
| 169. | " à raboter le bois et à l'assortir, simple | | |
| 170. | " " " " double | | |

*Pour Médailles et Diplomes, voyez la page 16 de cette Liste de Prix.*

| Sect. | | 1er | 2me |
|---|---|---|---|
| 171. | Scie à découper | | |
| 172. | Machine à fausse équerre | | |
| 173. | " à panneaux | | |
| 174. | " à anneaux | | |
| 175. | " à bois de corde | | |
| 176. | " à planches et son affût | | |
| 177. | " Verticale | | |
| 178. | *Saw Gummor* | | |
| 179. | Scie à deux mains | | |
| 180. | " Circulaire et son affût | | |
| 181. | Assortiment de Scies rondes | | |
| 182. | Assortiment de scies autres que scies rondes | | |
| 183. | Machine pour tailler les douves | | |
| 184. | " pour joindre " | | |
| 185. | Tour à bois | | |
| 186. | Machine à assemblage à queue d'aronde | | |
| 187. | " à épingles à linge | | |
| 188. | Poulies de Scierie | | |
| 189. | Rabot pour aplanir (Surface Planer) | | |
| 190. | Machine pour appareiller les rayons de roues | | |
| 191. | " à cerceaux (Hoop Machine) | | |
| 192. | " à fraiser (Shaping Machine | | |
| 193. | Série de machines pour jalousies | | |
| 194. | Machine pour percer les poteaux | | |
| 195. | " pour travailler le bois généralement | | |
| 196. | Languettes de portes *Door Clamps* | | |
| 197. | Rabbot Circulaire | | |
| 198. | Machine à faire des tenons | | |
| 199. | " à faire les barils | | |
| 200. | Assortiment de machines à travailler le bois | | |
| 201. | Assortiment d'Appareils de Chemin de fer | | |
| 202. | Fanal de Locomotive | | |
| 203. | Frein Automatique | | |
| 204. | Frein de Char amélioré | | |
| 205. | Chèvre de Char, (Car Lifter) | | |
| 206. | Assortiment de ressorts de char | | |
| 207. | Accouplement de Char | | |
| 208. | Joints de Chemins de fer | | |
| 209. | Aiguille | | |

*Pour Médailles et Diplomes, voyez la page 16 de cette Liste de Prix.*

| Sect. | | 1er | 2me |
|---|---|---|---|
| 210. | Cœur, (Frog) | | |
| 211. | Lampes pour Chars de passagers | | |
| 212. | Calorifère pour Chars | | |
| 213. | Ventilateur pour Chars | | |
| 214. | Char pour Tramways | | |
| 215. | Char Restaurant (Dining Room) | | |
| 216. | Char Parloir (Parlor Car) | | |
| 217. | Char Salon (Drawing-Room) | | |
| 218. | Char Dortoir (Sleeping Car) | | |
| 219. | " pour Passagers de première classe | | |
| 220. | " " " de seconde classe | | |
| 221. | " à Express et de Poste | | |
| 222. | " de Fret | | |
| 223. | " Plate-forme | | |
| 224. | Moyeux de Chars | | |
| 225. | Alarme Electrique | | |
| 226. | Entrées Extra. | | |

## 7me Classe.—Ouvrages Mécaniques et en métaux, comprenant, Poeles, Fontes, Quincaillerie, Armes à feu, Coffres de Surêté, Garniture de Gaz, Bijouteries, Etc., Etc.

### Poele, Fournaises, Grilles, Fontes, Landiers, Etc., Etc.

Il n'y aura aucun prix en argent donné pour les Poëles, Fourneaux à Cuisine, ou Grilles, mais des médailles ou Diplômes pourront être adjugés pour telles inventions nouvelles et améliorées, qui seront considérées méritoires.

| | | | |
|---|---|---|---|
| 1. | Poële de cuisine à bois | | |
| 2. | Poële de cuisine à charbon | | |
| 3. | Fourneau de cuisine de famille | | |
| 4. | " " pour hôtel | | |
| 5. | " " portatif | | |

*Pour Médailles et Diplomes, voyez la page 16 de cette Liste de Prix.*

| Sect. | | 1er | 2me |
|---|---|---|---|
| 6. | Poële de Salon, à bois | | |
| 7. | " " à charbon | | |
| 8. | " de cuisine et de chauffage à bas prix pour domicile d'ouvrier | | |
| 9. | Poële de passage, à bois | | |
| 10. | " " à charbon, (base illuminée) | | |
| 11. | " à charbon, à grille | | |
| 12. | Grille à charbon, complète | | |
| 13. | Fournaise à air chaud | | |
| 14. | " de Buanderie | | |
| 15. | Bouilloire de ferme ou poële de Laiterie | | |
| 16. | Système pour le meilleur moyen de chauffer et d'aérer une maison, avec modèles et dessins explicatifs | | |
| 17. | Poële à huile de charbon | | |
| 18. | " à Gaz | | |
| 19. | Assortiment d'ustensils de Poëles, Fourneaux, etc... | Méd. de B. | |
| 20. | " d'ustensils émaillés | Méd. de B. | |
| 21. | " de fontes pour poëles | 6 | 3 |
| 22. | Série de tréteaux, "*Dogs Irons*" pour grilles ou cheminée | 6 | 3 |
| 23. | Tuyau à clef amélioré | 5 | 2 |
| 24. | Amélioration dans les tuyaux de poëles | 6 | 3 |
| 25. | Coudes à tuyaux à côtes | 5 | 2 |
| 26. | Appareil de chauffage par conduits du feu | Méd. de B. Dip. | |
| 27. | " " par vapeur | Méd. de B. Dip. | |
| 28. | " " par eau chaude | Méd. de B. Dip. | |
| 29. | Fontes pour machinerie en général | 8 | 4 |
| 30. | " pour chars de chemin de fer et locomotives | 10 | 5 |
| 31. | Une paire de Roues de chars | 5 | 0 |
| 32. | Roues de fonte, droites ou à biseau, ne pesant pas moins de 50 lbs | 8 | 0 |
| 33. | Assortiment d'ouvrages d'ornement en fonte | 10 | 0 |
| 34. | Fontaine en fonte | 15 | 10 |
| 35. | Assortiment de palissades en fer | 8 | 6 |
| 36. | " de statues en fonte | 10 | 8 |
| 37. | Assortiment de chaises en fonte | 8 | 6 |
| 38. | " de Tentes en fer | 5 | 4 |

*Pour Médailles et Diplomes, voyez la page 16 de cette Liste de Prix.*

| Sect. | | 1er | 2me |
|---|---|---|---|
| 39. | Echantillons de Garnitures en fonte pour moulins et machines | 8 | 6 |
| 40. | Assortiment d'appareils en fontes maléables pour tuyeaux à vapeur et à gaz | Méd. d'A. | |
| 41. | Assortiment de fontes maléables pour carroses et harnais | Méd. d'A. | |
| 42. | Assortiment de fontes pour constructions et ponts | Méd. d'A. | |

**Outils d'Artisans, Fer a Cheval, Etc.**

| | | | | |
|---|---|---|---|---|
| 43. | Assortiment de tarrières, emporte-pièces et autres | Méd. d'A. | Dip. | |
| 44. | " rabots | 6 | 3 | |
| 45. | " haches, doloires, etc | 8 | 4 | |
| 46. | " marteaux, masses en fer, piques, etc | 6 | 3 | |
| 47. | " pelles et bêches | Méd. de B. | Dip. | |
| 48. | " limes, râpes, etc | Méd. de B. | Dip. | |
| 49. | " tarauds pour carrosserie | 6 | 3 | |
| 50. | " " pour machines | 6 | 3 | |
| 51. | " Boulons et écrous | 6 | 3 | |
| 52. | " pointes | 6 | 3 | |
| 53. | " clous pour fer à cheval, faits à la main | Méd. de B. | Dip. | |
| 54. | " clous pour fer à Cheval, faits à la machine | Méd. de B. | Dip. | |
| 55. | " d'instruments tranchants pour menuisiers et tonneliers | 10 | 5 | |
| 56 | " Truelles | 5 | 3 | |
| 57. | Assortiment de Pics, Pioches, et instruments de carrière | 8 | 4 | |
| 58. | Assortiment d'armes à feu | 8 | 4 | |
| 59. | Equipement de Chasse | 6 | 3 | |
| 60. | Carabine se chargeant par la culasse | 6 | 3 | |
| 61. | Fusil de Chasse | 6 | 3 | |
| 62. | Collection de " Révolvers | 6 | 3 | |
| 63. | Assortiment de Coutellerie de table | Méd. d'A. | Dip. | |
| 64. | " de Patins | Méd. de B. | | |
| 65. | " " améliorés | Méd. de B. | | |

*Pour Médailles et Diplomes, voyez la page 10 de cette Liste de Prix.*

| Sect. | | 1er | 2me |
|---|---|---|---|
| 66. | Assortiment de Balances à comptoir | Méd. de B. | |
| 67. | " " à plate-forme | Méd. d'A. | Dip. |
| 68. | Coffre de sûreté à l'épreuve des voleurs | Méd. de B. | |
| 69. | " " à l'épreuve du feu | Méd. de B. | |
| 70. | " " combiné à l'épreuve des voleurs et du feu | Méd. de B. | |
| 71. | Portes de voûtes et de coffre-forts | Méd. d'A. | |
| 72. | Serrure de combinaison pour coffre de sûreté | 8 | 4 |
| 73. | Ouvrages de serrurerie | 6 | 3 |
| 74. | Assortiment de Cadenas, etc | 6 | 3 |
| 75. | " de clous coupés, 25 lbs., chaque longueur | 6 | 3 |
| 76. | " de clous pressés, 25 lbs., chaque longueur | 5 | 2 |
| 77. | Clous pressés à chaud | 5 | 2 |
| 78. | Broquettes coupés, pas moins de 100 paquets | 5 | 2 |
| 79. | Assortiment de vis à bois | 5 | 2 |
| 80. | " de vis | 6 | 3 |
| 81. | " d'objets légers forgés | 6 | 3 |
| 82. | Moulin à Café | 6 | 3 |
| 83. | Assortiment de Cloches d'Eglise et d'Ecole | 5 | 2 |
| 84. | " " à main | Méd. d'A. | Dip. |
| 85. | " d'ouvrages en cuivre jaune en feuille, fait à la main | 6 | 3 |
| 86. | " d'ouvrages en cuivre rouge en feuille, à la machine | 6 | 3 |
| 87. | " d'ouvrages en cuivre rouge en feuille, à la machine | 6 | 3 |
| 88. | Assortiment d'ouvrages en cuivre rouge en feuille, à la main | 6 | 3 |
| 89. | " d'ouvrages de Fer en feuille | 6 | 3 |
| 90. | " " de Zinc en feuille | 6 | 3 |
| 91. | " " en Fil de fer | 6 | 3 |
| 92. | " d'ouvrage en fer battu | 6 | 3 |
| 93. | " de Fil d'acier | 4 | 2 |
| 94. | " de Fil en cuivre rouge | 4 | 2 |
| 95. | " de Fil galvanizé | 4 | 2 |
| 96. | " d'ouvrages de Ferblanterie | 4 | 2 |
| | | 6 | 3 |

*Pour Médailles et Diplomes, voyez la page 16 de cette Liste de Prix.*

| Sect. | | 1er | 2me |
|---|---|---|---|
| 97. | Assoriment ferblanterie pressée..... | 6 | 3 |
| 98. | " d'ouvrages en métal Anglais..... | 6 | 3 |
| 99. | Laque sur ferblanc ou autre métal..... | 6 | 3 |
| 100. | Garniture pour l'éclairage au gaz, comprenant pendants, piedouches, etc., un assortiment..... | Méd. | d'A. |
| 101. | " de lampes, comprenant pendants, piédouches, etc., un assortiment..... | Méd. | d'A. |
| 102. | Assortiment de tuyaux à eau et à Gaz..... | 5 | 3 |
| 103. | " " de plomb sans soudure..... ..... | 5 | 2 |
| 104. | " plomb de chasse..... | 5 | 2 |
| 105. | Appareil de bain et garniture de chambre de bains.. | Méd. | de B. |
| 106. | " de Fontaine d'eau de Soude..... | 6 | 3 |
| 107. | Echantillons de dorure galvanique..... ..... | 6 | 3 |
| 108. | " Galvanoplastie en nickel et poli..... | 6 | 3 |
| 109. | " " en argent et poli..... ... | 6 | 3 |
| 110. | Collection d'objets en Galvanoplastie... . .....Méd. | d'A. | Dip. |
| 111. | Assortiment de Bijouterie, plaquée en or..... | 6 | 3 |
| 112. | " Chaine en or et Gardes..... | 5 | 2 |
| 113. | " Locquet en or..... | 5 | 2 |
| 114. | " . Epinglettes et pendant d'oreilles, en or..... | 5 | 2 |
| 115. | " Plumes à écrire, en or.....Méd. | d'A. | Dip. |
| 116. | " Bijouteries, en argent.....Méd. | de B. | Dip. |
| 117. | " Médailles en or et en argent..... | 6 | 3 |
| 118. | " d'Horloges.....Méd. | d'A. | Dip. |
| 119. | Assortiments de Mouvements de montre seulement. | 6 | 3 |
| 120. | Boitiers de montre en or et en argent..... | 6 | 3 |
| 121. | Collection d'ouvrages en bronze..... | 6 | 3 |
| 122. | Assortiment de Bijoux en chevoux..... | 6 | 3 |
| 123. | Echantillon de monture en diamants, à jour et solide..... | 6 | 3 |
| 124. | Assortiment de Boites à Bijoux..... | Méd. | d'A. |
| 125. | Vitrines de comptoir..... | Méd. | d'A. |
| 126. | Email sur or..... | 4 | 2 |
| 127. | Entrées extra. | | |

*Pour Médailles et Diplomes, voyez la page 16 de cette Liste de Prix.*

## 8ME Classe.—Poterie, Verrerie, Faiences, Etc.

| Sect. | | 1er | 2me |
|---|---|---|---|
| 1. | Meilleure collection d'ouvrage de Poterie. | Méd. d'A. | |
| 2. | Assortiment d'objets de décoration en grès | Méd. de B. | Dip. |
| 3. | " Granit blanc, uni | Méd. de B. | Dip. |
| 4. | " Faïence commune | Méd. de B. | Dip. |
| 5. | Collection d'ouvrages, en décors, dorés et émaillés | 8 | 4 |
| 6. | " d'ouvages en Faïence commune, unie | Méd. de B. | Dip. |
| 7. | " " en Faïence Peinte, Epongée ou autre Faïence commune | Méd. de B. | Dip. |
| 8. | " d'ouvrages en Figures coloriées | Méd. de B. | Dip. |
| 9. | " d'ouvrages en Figures vitrifiées ou en couleurs | Méd. de B. | |
| 10. | " d'ouvrages en Porcelaine | Méd. de B. | |
| 11. | " " en grès | Méd. de B. | |
| 12. | " " Argile, "Rockingham" | 8 | 4 |
| 13. | " " Argile rouge | 6 | 3 |
| 14. | Soupape de Ventilation pour égouts | 6 | 3 |
| 15. | Pipes à fumer, en Argile | 8 | 4 |
| 16. | Argile à l'usage des Potiers | 5 | 2 |
| 17. | Couronnement de Cheminée | 5 | 2 |
| | | 6 | 3 |

### Verrerie, Etc.

| | | | |
|---|---|---|---|
| 18. | Echantillons de Verre uni, (Flint Glass) | 8 | 4 |
| 19. | " de Verre pressé | 8 | 4 |
| 20. | " Verre coupé | 8 | 4 |
| 21. | Assortiment de verrerie, manufacture Canadienne | Méd. d'A. | |
| 22. | " Globes et cheminées en verre | 8 | 4 |
| 23. | Verre en relief | 8 | 4 |
| 24. | Gravure sur verre | 8 | 4 |
| 25. | Gravure à l'eau forte sur verre, (Etching) | Méd. de B. | |
| 26. | Echantillon de verre à bouteille | 5 | 3 |
| 27. | Spécimen de Glace double, (Plate Glass) | Méd. d'A. | |
| 28. | " Verre blanc composé | 8 | 4 |
| 29. | " Gravure sur verre, "Sand Blast" | Méd. de B. | |
| 30. | Etalage de Verrerie de fantaisie | Méd. d'A. | |
| 31. | Entrées Extra. | | |

*Pour Médailles et Diplômes, voyez la page 16 de cette Liste de Prix.*

## 9EME Classe.—Cuirs, Sellerie, Boyaux de pompes à Incendie, Ouvrages de Bahutier, Chaussures, Etc.

| SECT. | | 1er | 2me |
|---|---|---|---|
| 1. | Trois Côtés de cuir à semelles | 5 | 3 |
| 2. | " " de cuir sur grain | 5 | 3 |
| 3. | " " de cuir rouge | 5 | 3 |
| 4. | " " de cuir fendu | 5 | 2 |
| 5. | Cuir émaillé, 20 pieds | 5 | 2 |
| 6. | Cuir vernis, 20 pieds | 5 | 2 |
| 7. | " à semelles, Espagnol, 2 côtés | Méd. de B. | |
| 8. | " à semelles, "Slaughter," 2 côtés | Méd. de B. | |
| 9. | " de veau pour empeigne, (ciré), 2 côtés | 5 | 2 |
| 10. | " de veau pour " sur le grain, 2 côtés | 5 | 2 |
| 11. | Echantillon de Cuir pour boyaux de pompes | 5 | 2 |
| 12. | Cuir à courroies de transmission, 2 "butts" entiers et 2 "butts," coupé et tendu | 5 | 2 |
| 13. | Echantillon de Cuir pour Piano | 5 | 2 |
| 14. | Cuir à Cardes | 5 | 2 |
| 15. | Cuir pour souliers sauvages, 2 côtés. | 5 | 2 |
| 16. | " Maroquin | 5 | 2 |
| 17. | Peaux (entière) pour capote de carrosse, 2 côtés | 5 | 2 |
| 18. | Cuir à Harnais, 2 côtés | 5 | 2 |
| 19. | " pour pans de Selles, 2 côtés | 5 | 2 |
| 20. | " de veau (satiné) six peaux | 5 | 2 |
| 21. | " " [ciré] six peaux | 5 | 2 |
| 22. | " à Lacets, 20 livres | 5 | 2 |
| 23. | Six peaux de moutons, en couleur | 5 | 2 |
| 24. | " " tannées à l'écorce | 5 | 2 |
| 25. | " " repassées avec la laine, et en couleur | 5 | 2 |
| 26. | Trois peaux de daims passées | 5 | 2 |
| 27. | " " chèvres passées | 5 | 2 |
| 28. | Cuir de peau de chèvre | 5 | 2 |
| 29. | Quatre côtés, peaux de vaches, rouge | 5 | 2 |
| 30. | " " " grainé | 5 | 2 |
| 31. | " " " vernis | 5 | 2 |
| 32. | " " " émaillés | 5 | 2 |

*Pour Médailles et Diplômes, voyez la page 16 de cette Liste de Prix.*

| Sect. | | 1er | 2me |
|---|---|---|---|
| 33. | Six côtés, peaux de jeune bête, "*Kip*,"..... | 5 | 2 |
| 34. | Trois peaux de cochons pour selles..... | 5 | 2 |
| 35. | Peau de daim ..... | 5 | 2 |
| 36. | Cuir de cheval passé en blanc..... | 5 | 2 |
| 37. | Assortiment de cuir tanné au chêne..... | 5 | 2 |
| 38. | Cuir pour courroies de machineries..... | 5 | 2 |
| 39. | Assortiment de cuir pour selles et harnais..... | Méd. de B. | |
| 40. | Cuir de cheval prairie (Cordovan)..... | Méd. de B. | |
| 41. | Meilleur assortiment de divers cuirs non compris ci-haut..... | Méd. d'A. | |
| 42. | Etoffe carautée pour colliers de chevaux..... | 4 | 2 |
| 43. | Assortiment d'attelles pour carosse et cabriolet..... | 5 | 3 |
| 44. | " de harnais de travail simple ou double.... | 6 | 3 |
| 45. | " de brides et de housses..... | 5 | 3 |
| 46. | " de fouets..... | 4 | 2 |
| 47. | Peau de veau en imitation de peau de daim..... | 5 | 2 |
| 48. | Peau de mouton en imitation de peau de daim..... | 5 | 2 |
| 49. | Assortiment de courroies de fouets en peau de chien.. | 4 | 2 |
| 50. | Courroies de fouets de chasse, anglais..... | 4 | 2 |
| 51. | Courroies en écorce de bouleau..... | 4 | 2 |
| 52. | Meilleur Harnais double pour carosse ..... | Méd. de B. | |
| 53. | " " simple " ..... | 8 | 4 |
| 54. | " " Canadien double de travail..... | Méd. de B. | |
| 55. | " " " simple " ..... | 5 | 3 |
| 56. | Assortiment de colliers pour chevaux de carosse, pas moins de quatre espèces..... | 5 | 3 |
| 57. | Assortiment de colliers de travail, pas moins de quatre variétés..... | 5 | 3 |
| 58. | Colliers imperméables..... | 5 | 2 |
| 59. | Selles de Dames..... | Méd. de B. | |
| 60. | Selles d'hommes..... | Méd. de B. | |
| 61. | Selles de "Steeple Chase"..... | 5 | 2 |
| 62. | Selles de Chasse..... | 5 | 2 |
| 63. | Selles à "Shaftoe" piqués..... | 5 | 2 |
| 64. | Harnais double, Ecossais pour camions..... | 5 | 2 |
| 65. | " " monture argentée " ..... | Méd. de B. | |
| 66. | " " " en cuivre jaune, camions ..... | Méd. de B. | |

*Pour Médailles et Diplomes, voyez la page 16 de cette Liste de Prix.*

| Sect. | | 1er | 2me |
|---|---|---|---|
| 67. | Etoffe carautée pour colliers de chevaux, 20 verges de 40 pouces, 1 lb. par verge | 5 | 3 |
| 68. | Cuir brun à courroie et bride, 2 côtés de chaque | 5 | 2 |
| 69. | Cariset [kersey] pour couverture de cheval | 5 | 3 |
| 70. | Assortiment de rosettes pour harnais | Méd. de B. Dip. | |
| 71. | Boyaux en cuir avec rivets en cuivre et branche flexible attachée, 20 pieds | | 4 |
| 72. | Assortiment de Boyeaux, à eau en caoutchouc ½ à ¾ pouces | 8 | 4 |
| 73. | " Courroies en caoutchouc | Méd. de B. Dip. | |
| 74. | " Chaussures en caoutchouc | 8 | 4 |
| 75. | Assortiment de vêtements en caoutchouc | Méd. d'A. Dip. | |
| 76. | " d'objets en caoutchouc, autres que ceux mentionnés plus haut | Méd. d'A. | |
| 77. | Valise de voyage [dite "Sarotoga"] | Méd. de B. | |
| 78. | La meilleure valise en cuir | Méd. de B. Dip. | |
| 79. | " " de voyage | 6 | 3 |
| 80. | Assortiment de valise, pas moins de 12 | Méd. d'A. | |
| 81. | " porte-manteau en cuir | 5 | 2 |
| 82. | " de sac de voyage en tapis et en cuir | 6 | 4 |
| 83. | Sacs en cuir pour malle et Express | 8 | 4 |
| 84. | Sacs en toile " " | 8 | 4 |
| 85. | Sacs en cotton " " | 6 | 3 |
| 86. | Assortiment de chaussures d'hommes (au fil) faites à la main | Méd. de B. Dip. | |
| 87. | Assortiment de chaussures d'hommes faites par machine | Méd. de B. Dip. | |
| 88. | Assortiment de chaussures de dames (au fil) faites à la main | 8 | 4 |
| 89. | Assortiment de chaussures de dames faites par machinerie | 8 | 4 |
| 90. | Assortiment de chaussures d'enfants faites à la main. | 6 | 3 |
| 91. | " de chaussures d'enfants par machine | 6 | 3 |
| 92. | " de chaussures pour hommes et garçons à chevilles (long work) faites à la main | 5 | 2 |

*Pour Médailles et Diplômes, voyez la page 16 de cette Liste de Prix.*

MICROCOPY RESOLUTION TEST CHART

(ANSI and ISO TEST CHART No. 2)

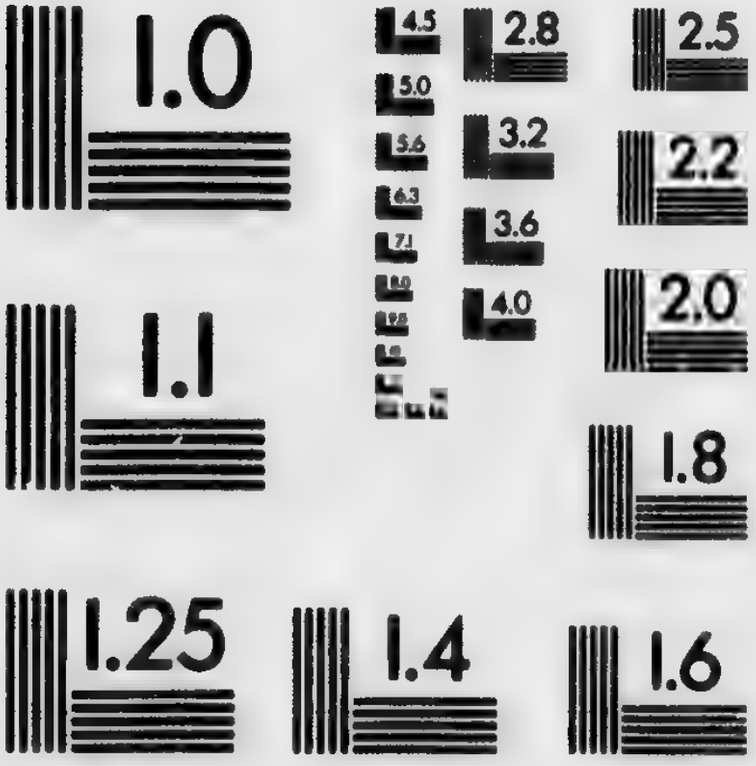


APPLIED IMAGE Inc

1653 East Main Street
Rochester, New York 14609 USA
(716) 482 - 0300 - Phone
(716) 288 - 5989 - Fax

| Sect | | 1er | 2me. |
|---|---|---|---|
| 93. | Assortiment de chaussures pour hommes et garçons à cheville (short work) faites à la main ou par machine..... | 5 | 2 |
| 94. | Assortiment de chaussures de femmes, filles et d'enfants ..... | 8 | 4 |
| 95. | Assortiment de chaussures à couture pour hommes et femmes, par machinerie..... | 8 | 4 |
| 96. | Assortiment de chaussures de filles et enfants à couture, par machinerie..... | 6 | 3 |
| 97. | Assortiment de guêtre "Balmoral," attaches Oxford, faites à la main..... | 8 | 4 |
| 98. | Assortiment de guêtre "Balmoral," attaches Oxford, faites à la machine ..... | 8 | 4 |
| 99. | Assortiment de guêtre "Congress" pour hommes faites à la main..... | 8 | 4 |
| 100. | Assortiment de guêtre "Congress" pour hommes faites à la machine..... | 6 | 3 |
| 101. | Assortiment de bottes "Wellington" pour hommes, faites à la main ..... | 6 | 3 |
| 102. | Assortiment de bottes "Wellington" pour hommes, faites à la machine..... | 5 | 2 |
| 103. | Assortiment de claques en feutre..... | 6 | 3 |
| 104. | " de cuir pour empeignes de chaussures. | 6 | 3 |
| 105. | " de formes et montures de chaussures... | 6 | 3 |
| 106. | " Clous et Rivets de chaussures..... | 5 | 2 |
| 107. | " Chevilles de cordonnerie..... | 4 | 2 |
| 108. | " Chevilles à Ruban..... | 4 | 2 |
| 109. | " D'outillage de cordonnerie..... | 10 | 5 |
| 110. | Meilleure exposition de chaussures au fil, faites à la main pour hommes, femmes et enfants.....Méd. d'A. Dip. | | |
| 111. | Meilleure exposition de chaussures faites à la machine pour hommes, femmes et enfants .....Méd. d'A. Dip. | | |
| 112. | Entrées Extra. | | |

*Pour Médailles et Diplomes, voyez la page* 16 *de cette Liste de Prix.*

## 10me. **Classe.**—Papier, Imprimerie, Reliure, Fabrique de Papier, Encre, Etc.

| Sect. | | 1er. | 2me. |
|---|---|---|---|
| 1. | Echantillon d'Impression typographique en noir..... | Méd. de B. | |
| 2. | " d'Impression typographique de luxe..... | Méd. de B. | |
| 3. | " d'Impression typographique en couleur avec caractères variés et arrangés avec art ..... | Méd. de B. | |
| 4. | Assortiment de caractères typographiques, simples... | 6 | 3 |
| 5. | " " " ornés..... | 6 | 3 |
| 6. | Echantillon de Reliure en maroquin ..... | 6 | 3 |
| 7. | " de Reliure en veau, tranches marbrées.. | 6 | 3 |
| 8. | " de Demi-Reliure pour bibliothèque..... | 6 | 3 |
| 9. | " de Série de livres de compte pour commerce, reliure en veau, bandes de cuir de Russie ..... | 6 | 3 |
| 10. | Assortiment de Reliures..... | Méd. d'A. | |
| 11. | " de Livres d'écoles imprimés en Canada. | Méd. de B. | |
| 12. | " de Papier à écrire, papier à lettre et à note, règlé et non règlé..... | Méd. de B. | |
| 13. | " de Papier foolscap et folio post..... | Méd. de B. | |
| 14. | " de Papier pour livres et affaires..... | Méd. de B. | |
| 15. | Echantillon de papier à journaux ..... | Méd. de B. | |
| 16. | Assortiment d'enveloppes..... | Méd. de B. | |
| 17. | " Papier à envelopper, gris, brun et de manille, 1 rame de chaque..... | Méd. d'A. | |
| 18. | " de Papier buvard, 1 rame de chaque.... | Dip. | |
| 19. | " de Papier de couleur, 1 rame de chaque. | Dip. | |
| 20. | " Carton pâte..... | Dip. | |
| 21. | " Carton paille..... | Dip. | |
| 22. | " Carton pour collet..... | Dip. | |
| 23. | Rouleau de feutre pour toiture (non goudronné).... | 5 | 2 |
| 24. | Rouleau de feutre pour toiture (goudronné). ..... | 5 | 2 |
| 25. | Collection de Tapisserie, manufacture Canadienne. | Méd. d'A. | Dip. |
| 26. | Collection de Tapisserie, dessin de décoration, avec *dado* pour salon, manufacture Canadienne..... | Méd. de B. | |

*Pour Médailles et Diplomes, voyez la page 16 de cette Liste de Prix.*

| Sect. | | 1er. | 2me. |
|---|---|---|---|
| 27. | Collection de Tapisserie, dessin de décoration, pour passage et mur d'escalier, manufacture Canadienne | Méd. de B. | |
| 28. | Collection de Tapisserie | Méd. de B. | |
| 29. | " de Tapisserie, dessin de décoration avec *dado* pour salon | 4 | 2 |
| 30. | " de Tapisserie, dessin de décoration pour passage et mur d'escalier | 4 | 2 |
| 31. | " de Tapisserie en décoration pour plafonds | 4 | 2 |
| 32. | Assortiment de Sacs en Papier | Méd. de B. Dip. | |
| 33. | " de Portefeuilles, tablettes, etc | Méd. de B. | |
| 34. | " d'Encre à écrire | Méd. de B. Dip. | |
| 35. | " d'Encre noire et de couleur à imprimer. | Méd. de B. | |
| 36. | " " lithographique et à graver | Méd. de B. | |
| 37. | " d'Estampes en métal | Méd. de B. | |
| 38. | " " caoutchouc | Méd. de B. | |
| 39. | Entrées Extra. | | |

## 11me. Classe.—Produits Chimiques et Préparations Pharmaceutiques, Huiles, Peintures, Vernis, Membres Artificiels, Instruments Philosophiques, Etc.

| | | |
|---|---|---|
| 1. | Préparations chimiques préparées en grandes quantités | Méd. de B. |
| 2. | Collection de préparations chimiques à l'usage des pharmaciens et des photographes | Méd. de B. |
| 3. | Préparations Pharmaceutiques | Méd. de B. |
| 4. | Colle-forte et Gélatine | Méd. de B. |
| 5. | Assortiment de Bois de teinture coupé et moulu | Méd. de B. |
| 6. | Graine de lin moulue [en pains] | Dip. |
| 7. | Collection de Drogues rares | Méd. de B. |
| 8. | Herbages, Racines et Plantes médecinales du Canada | Méd. de B. |
| 9. | Collection de Drogues du Canada | Méd. de B. |
| 10. | Collection d'Extraits fluides, de Plantes médecinales | Méd. de B. |
| 11. | Essences de fruits et Extraits savoureux | Méd. de B. |
| 12. | Plâtre de Paris | Diplôme |

*Pour Médailles et Diplomes, voyez la page 16 cette Liste de Prix.*

| Sect | | 1er | 2me |
|---|---|---|---|
| 13. | Potasse et Perlasse | Diplôme | |
| 14. | Collection de Parfums et préparation de toilette | Méd. de B. | |
| 15. | Collection de substances usitées pour la fabrication de parfums | Méd. de B. | |
| 16. | Collection d'Eponges | Méd. de B. | |
| 17. | Assortiment de Verrerie de Pharmacie | Méd. de B. | |
| 18. | Assortiment de Drogues en poudres et épices | Méd. de B. | |
| 19. | Assortiment de Désinfectants | Diplôme | |
| 20. | Assortiment d'Huile de pieds de bœuf et autres huiles animales | Méd. de B. | |
| 21. | " d'Huile de lin et autres huiles végétales | Méd. de B. | |
| 22. | " d'Huile de poisson, crue et raffinée | Méd. de B. | |
| 23. | Huile de pétrole raffinée et autres | Méd de B. | |
| 24. | Huile Parafine dans ses divers états de purification | Méd. de B. | |
| 25. | Collection de produits de pétrole | Méd. d'A. | |
| 26. | Vernis, et Laques | Méd. de B. | |
| 27. | Echantillons de Blanc de plomb préparé à l'huile et en poudre | Méd de B. | |
| 28. | Peintures de couleurs | Méd. de B. | |
| 29. | Assortiment de Teintures | Méd. de B. | Dip. |
| 30. | Huiles et liqueurs usitées dans les arts | Méd de B. | |
| 31. | Mastic | Diplôme | |
| 32. | Gommes et Résines usitées pour la fabrication des Vernis | Méd. de B. | |
| 33. | Assortiment d'Eclisses, Bandages et autres Instruments de chirurgie, orthopédique, obstétriques, etc. | Méd. d'A. | |
| 34. | Assortiment de membres artificiels | Méd. de B. | |
| 35. | " d'Instruments de bandages | Méd. de B. | |
| 36. | Appareils Chimiques | Méd. de B. | |
| 37. | Collection d'Instruments de Chirurgie | Méd. d'A. | |
| 38. | " " de Dentistrie | Méd. d'A. | |
| 39. | Montre d'ouvrages de Dentiste | Méd. de B. | |
| 40. | Appareil de Gymnase, comprenant Gants de lutte (boxing gloves), Bâton Indien (Indian clubs), Gymnase de Salon, etc | Diplôme | |
| 41. | Lit d'Invalide | Méd. de B. | |
| 42. | Batterie Electro-Galvanique | Méd. de B. | |
| 43. | Collection de Lunettes et de Binocles | Méd. de B. | |

*Pour Médailles et Diplomes, voyez la page 16 de cette Liste de Prix.*

| Sect. | | 1er | 2me |
|---|---|---|---|
| 44. | Collection de Télescopes et de Jumelles d'opera | Méd. de B. | |
| 45. | Appareil pour lumière électrique en opération | Méd. de A. | |
| 46. | Collection d'Instruments pour chirurgie vétérinaire | Méd. de B. | |
| 47. | " d'Instrûments de Mathématiques et de Dessin linéaire | Méd. de B. | |
| 48. | Collection d'Instruments d'Ingénieur et d'Arpenteur | Méd. de B. | |
| 49. | Instruments Météorologique | Méd de B. | |
| 50. | Série d'Hydromêtre et Saccharimêtre | Diplôme | |
| 51. | Télégraphe d'alarme contre le feu | Diplôme | |
| 52. | Téléphone Magnétique | Méd. de B. | |
| 53. | Horloge Electrique | Méd. de B. | |
| 54. | Assortiment d'Instruments télégraphiques avec leurs appareils | Méd. de B. | |
| 55. | Collection Numismatique | Med. de B. | |
| 56. | Modéles d'invention n'ayant jamais été exposses | Med de B. | |
| 57. | Instruments Electro-Therapeutiques | Méd de B. | |
| 58. | Entrées Extra. | | |

## CLASSE 12me.—Beaux-Arts, Peintures à l'Huile et Aquarelle, Dessins, Sculpture, Statuaire, Gravure, Lithographie, Ecriture à la main, Matériaux employés dans les Beaux-Arts, Etc,

### Peintures a l'huile, par Artistes de Professsion

| Sect. | | 1er | 2me |
|---|---|---|---|
| 1. | Portrait | 20 | 10 |
| 2. | Sujet historique | 20 | 10 |
| 3 | Paysage, Sujet Canadien | 20 | 10 |
| 4. | Paysage (Sujet non-Canadien | 20 | 10 |
| 5. | Animaux, d'après nature | 15 | 8 |
| 6. | Fleurs ou Fruits | 15 | 8 |
| 7. | Peintures maritimes (Sujet Canadien) | 15 | 8 |
| 8. | " " non " | 15 | 8 |
| 9. | Objets inanimés | 15 | 8 |

*Pour Médailles et Diplomes, voyez la page 16 de cette Liste de Prix.*

### Aquarelle, par Artistes de Profession.

| Sect. | | 1er | 2me |
|---|---|---|---|
| 10. | Portrait | 15 | 8 |
| 11. | Sujet historique | 15 | 8 |
| 12. | Paysage (Sujet Canadien) | 15 | 8 |
| 13. | " ou Peinture maritime (Sujet non-Canadien) | 15 | 8 |
| 14. | Animaux, d'après nature | 12 | 6 |
| 15. | Fleurs ou Fruits | 10 | 5 |
| 16. | Peinture maritime (Sujet Canadien) | 10 | 5 |
| 17. | Objets inanimés | 10 | 5 |

### Dessin au Pastel. par Artistes de Profession.

| | | | |
|---|---|---|---|
| 18. | Portrait au Crayon | 10 | 5 |
| 19. | Dessin au Crayon blanc ou noir, objets inanimés | 8 | 4 |
| 20. | Esquisse au Crayon ou au Fusain | 8 | 4 |
| 21. | Dessin à main levée | 8 | 4 |
| 22. | Esquisse à l'encre et à la plume | 8 | 4 |
| 23. | Dessin original, pour usage Industriel | 12 | 6 |
| 24. | Dessin à la Sépia | 10 | 5 |

### Peintures a l'huile, par des Amateurs.

| | | | | |
|---|---|---|---|---|
| 25. | Portrait | 8 | 3 | 2 |
| 26. | Sujet Historique | 6 | 4 | 2 |
| 27. | Paysage, (sujet Canadien) | 6 | 4 | 0 |
| 28. | Paysage, (sujet non Canadien) | 6 | 4 | 2 |
| 29. | Animaux d'après nature | 6 | 4 | 2 |
| 30. | Fleurs ou Fruits | 5 | 4 | 2 |
| 31. | Peinture Maritime | 6 | 4 | 2 |
| 32. | Objets inanimés | 4 | 2 | 1 |

### Aquarelle, par Amateurs.

| | | | | |
|---|---|---|---|---|
| 33. | Portrait | 6 | 4 | 2 |
| 34. | Sujet Historique | 6 | 4 | 2 |
| 35. | Paysage, [sujet Canadien] | 5 | 3 | 2 |

*Pour Médailles et Diplomes, voyez la page* 16 *de cette Liste de Prix.*

| Sect. | | 1er | 2me | 3me |
|---|---|---|---|---|
| 36. | Animaux d'après nature | 6 | 4 | 2 |
| 37. | Fleurs ou Fruits | 5 | 3 | 2 |
| 38. | Peinture Maritime | 5 | 3 | 2 |
| 39. | Objets Inanimés | 4 | 2 | 1 |

**Dessin au Pastel, par Amateurs.**

| | | | | |
|---|---|---|---|---|
| 40. | Portrait au Crayon | 3 | 2 | 1 |
| 41. | Dessin au Crayon blanc ou noir, objets inanimés | 3 | 2 | 1 |
| 42. | Dessin au Fusain | 3 | 2 | 1 |
| 43. | Dessin à main levée | 3 | 2 | 1 |
| 44. | Esquisse à l'encre et à la plume | 3 | 2 | 1 |
| 45. | Dessin original, pour usage industriel | 4 | 2 | 1 |
| 46. | Dessin à la Sépia | 3 | 2 | 1 |

**Departement de l'education.**

*(Ouvert aux élèves des Ecoles d'Art et de Dessin, Académies de Collège, Universités et Ecoles Publiques. Entrée gratis.)*

| Sect. | | 1er | 2me |
|---|---|---|---|
| 47. | Echantillon de Dessin à main levée | 2 | 1 |
| 48. | " " d'après modèle | 2 | 1 |
| 49. | " " d'après l'objet | 2 | 1 |
| 50. | " " de panneau | 2 | 1 |
| 51. | " " perspective | 2 | 1 |
| 52. | " " au crayon simple | 2 | 1 |
| 53. | " " d'après modèle et objet | 2 | 1 |
| 54. | " " à la Sépia | 2 | 1 |
| 55. | " " à encre et plume | 2 | 1 |
| 56. | " " à l'aquarelle | 2 | 1 |
| 57. | " " de mécanique et d'architecture | 2 | 1 |
| 58. | Dessin pour couvert de livre, [original] | 2 | 1 |
| 59. | " " tapisserie, [original] | 2 | 1 |
| 60. | " " d'aucune autre espèce pour usage industriel | 2 | 1 |
| 61. | Modelage en argile avec modèle en plâtre | 12 | 6 |
| 62. | Statue ou Groupe en pierre | 20 | 10 |

*Pour Médailles et Diplomes, voyez la page 16 de cette Liste de Prix.*

## Statuaire et Dessins de Machineries, etc.

| Sect. | | 1er | 2me |
|---|---|---|---|
| 63. | Modèle en plâtre [original] | 12 | 6 |
| 64. | Buste en marbre | 15 | 8 |
| 65. | Dessin de Machinerie en perspective | 8 | 4 |
| 66. | Dessin d'engins ou machinerie de moulin, colorié | 8 | 4 |
| 67. | " d'ingénieur civil ou arpenteur, colorié ou non. | 8 | 4 |
| 68. | " d'architecture en perspective, colorié | 8 | 4 |
| 69. | " " sujet quelconque, colorié | 8 | 4 |
| 70. | " et plan d'une résidence d'artisan pour ville, spécifiant le coût en divers matériaux de construction | 10 | 5 |
| 71. | Collection de modèles anatomiques pour l'usage des écoles | Méd. de B. | Dip. |
| 72. | Collection de Cartes Géographiques pour les écoles | 8 | 4 |
| 73. | " de Mobilier d'écoles | Méd. de B. | Dip. |
| 74. | Dessin et Plan d'une résidence rurale, avec dépendances, spécifiant le coût en divers matériaux de construction | 8 | 4 |
| 75. | Dessin pour tapisserie (Original) | 8 | 4 |
| 76. | " pour couvert de livre (Original) | 8 | 4 |
| 77. | " pour verre colorié pour chassis | 8 | 4 |
| 78. | Peintures sur Soie et Satin | 8 | 4 |
| 79. | Peinture sur Porcelaine, Terra cotta ou ivoire | 8 | 4 |

## Lithographie, Gravure, etc.

| | | | |
|---|---|---|---|
| 80. | Echantillon de Gravure sur cuivre ou acier avec l'épreuve, non à l'usage du commerce | Méd. d'A. | |
| 81. | Echantillon de Gravure sur cuivre ou acier avec l'épreuve, à l'usage du commerce | Méd. d'A. | |
| 82. | Echantillon de Gravure sur pierre avec l'épreuve | Méd. de B. | |
| 83. | " d'impressions lithographiées en une couleur, transferées | 8 | 4 |
| 84. | " de Gravures Héraldiques | Méd. d'A. | |
| 85. | " de Chromo-lithographie en dehors du commerce | 8 | 4 |
| 86. | " de Lithographie Artistique | 8 | 4 |

*Pour Médailles et Diplomes, voyez la page 16 de cette Liste de Prix.*

| Sect | | 1er | 2me |
|---|---|---|---|
| 87. | Echantillon Gravure sur bois, portrait avec épreuve en photographie sur cliché..... | Méd. d'A. | |
| 88. | " Gravure sur bois, paysage à vol d'oiseau, avec cliché..... | 8 | 4 |
| 89. | " épreuve et cliché, pour affiches, gravure sur bois..... | Méd. de B | |
| 90. | Assortiment de tintes typographiques, et gravure en relief en or..... | 8 | 4 |
| 91. | Echantillon de Gravure en relief..... | 8 | 4 |
| 92. | " d'ouvrage enluminé..... | Méd. d'A. | |
| 93. | " d'Artotype..... | Méd. de B, Dip. | |
| 94. | " de Dessin..... | Méd. d'A. | |
| 95. | " écriture à la main avec ornementation. | Méd. de B. Dip. | |
| 96. | " " " (main commerciale) | Méd. de B. Dip. | |
| 97. | Collection de Monogrames, Blasons, et Chiffres, unis ou en couleur..... | 6 | 3 |
| 98. | " Gravure pour sceaux et ouvrage de lapidaire..... | 6 | 3 |
| 99. | Echantillon de gravure en creux..... | 6 | 3 |
| 100. | Meilleur dessin de cartes de Noël, pas moins de 6 | Méd. d'A. Dip. | |

## Photographie. etc.

| | | | |
|---|---|---|---|
| 101. | Portrait en photographie de pas moins de 7 par 9, sans retouches..... | 10 | 6 |
| 102. | Portrait en photographie de pas moins de 7 par 9, colorié..... | 10 | 5 |
| 103. | Portrait en photographie de pas moins de 7 par 9, touché à l'encre de Chine..... | 10 | 5 |
| 104. | Portrait en carte de visite et de salon, une collection..... | Méd. d'A. | Méd. de B. |
| 105. | Collection de vues photographiques..... | Méd. de B. Dip. | |
| 106. | Photographie coloriée sur porcelaine..... | Méd. de B. Dip. | |
| 107. | Collection de vues stéréoscopiques..... | Méd. de B. Dip. | |
| 108. | Photographie combinée..... | Méd. d'A. | Méd. de B. |
| 109. | Assortiment de pinceaux, couleurs, etc..... | 5 | 2 |
| 110. | Portrait ou photographie fini à l'huile..... | 10 | 5 |
| 111. | " " fini à l'encre de Chine..... | 10 | 5 |

*Pour Médailles et Diplômes, voyez la page 16 de cette Liste de Prix.*

| Sect. | | 1er | 2me |
|---|---|---|---|
| 112. | Groupe de photographie fini à l'encre de Chine..... | 10 | 5 |
| 113. | " " colorié..... | 10 | 5 |
| 114. | Entrées Extra. | | |

## 13me **Classe.**—Instruments de Musique.

Pour se conformer aux désirs des fabricants, il ne sera accordé aucun prix pour pianos ou orgues, mais le jury pourra décerner des médailles ou des diplômes pour des innovations ou des améliorations dans ces instruments.

| Sect. | | 1er. | 2me. |
|---|---|---|---|
| 1. | Grand Piano..... | | |
| 2. | Piano Carré..... | | |
| 3. | Piano droit..... | | |
| 4. | Piano droit de manufacture Canadienne..... | | |
| 5. | Mélodéon, avec un jeu d'anches..... | | |
| 6. | Mélodéon, d'aucune autre espèce..... | | |
| 7. | Orgue d'église, avec tuyaux..... | | |
| 8. | Orgue d'église à anches..... | | |
| 9. | Orgue de salon à anches..... | | |
| 10. | Assortiment d'Instruments de cuivre..... | 10 | 5 |
| 11. | " d'Instruments à cordes..... | 8 | 4 |
| 12. | " d'Instruments à anches..... | 6 | 3 |
| 13. | " de Fifres, Flûtes et Clarinettes..... | 6 | 3 |
| 14. | Tambour..... | 6 | 3 |
| 15. | Violons..... | 6 | 3 |
| 16. | Guitare..... | 6 | 3 |
| 17. | Harpe..... | 6 | 3 |
| 18. | Assortiment d'Organettes..... | 6 | 3 |
| 19. | Entrées Extra. | | |

## 14me **Classe.**—Moulins à coudre et à tricotter.

Dans cette classe il n'y aura aucun prix d'argent donné pour les moulins à coudre ou à tricotter, ou échantillons d'ouvrages, et ce, d'accord avec le désir exprimé par les fabricants.

*Pour Médailles et Diplomes, voyez la page 16 de cette Liste de Prix.*

| Sect. | | 1er. | 2me. |
|---|---|---|---|
| 1. | Machine à coudre pour fabriques | | |
| 2. | " " pour usage des familles | | |
| 3. | " " pour ouvrage en cuir | | |
| 4. | " " pour broderie | | |
| 5. | " " pour boutonnière | | |
| 6. | " " à un seul fil | | |
| 7. | " " pour fil ciré | | |
| 8. | Machine à coudre pour chaussures | | |
| 9. | " à tricotter pour usage des familles | | |
| 10. | " " pour fabriques | | |
| 11. | Rouet mécanique | | |
| 12. | Série d'échantillons d'ouvrages faits avec machine à coudre de famille | | |
| 13. | Série d'échantillons d'ouvrages faits avec machine à coudre de fabriques | | |
| 14. | Série d'échantillons d'ouvrages faits avec machine à coudre le cuir | | |
| 15. | Série d'échantillons d'ouvrages faits avec machine à coudre pour broderie | | |
| 16. | Série d'échantillons d'ouvrages faits avec machine à coudre pour boutonnières | | |
| 17. | Série d'échantillons d'ouvrages faits avec machines à coudre à un seul fil | | |
| 18. | Série d'échantillons d'ouvrages faits avec machine à coudre pour fil ciré | | |
| 19. | Série d'échantillons d'ouvrages faits avec machine pour les chaussures | | |
| 20. | Série d'échantillons d'ouvrages faits avec machine à tricotter pour famille | | |
| 21. | Série d'échantillons d'ouvrages faits avec machine à tricotter pour fabrique | | |
| 22. | Entrées Extra. | | |

## 15me Classe.—Géologie et Histoire Naturelle du Canada, Etc.

### Histoire Naturelle et Botanie.

| | | | |
|---|---|---|---|
| 1. | Collection d'Oiseaux empaillés, et étiquetés, avec leur nom scientifique et vulgaire | 10 | 5 |

*Pour Médailles et Diplomes, voyez la page 16 de cette Liste de Prix.*

| Sect. | | 1er | 2me |
|---|---|---|---|
| 2. | Collection d'Animaux empaillés, avec leur nom scientifique et vulgaire avec la localité où ils ont été trouvés | 20 | 10 |
| 3. | " d'insectes indigènes et étrangères, étiquetés avec leur nom scientifique et vulgaire | 10 | 5 |
| 4. | Collection d'Insectes du Canada, nuisibles et utiles à la récolte, avec le nom scientifique, et indiquant la nature de leur nuisance ou utilité | 15 | 8 |
| 5. | " de Poissons du Canada, empaillés ou autrement préservés avec leur nom scientifique | 10 | 5 |
| 6. | " de Poissons vivants | 15 | 8 |
| 7. | Appareil pour l'incubation artificielle des poissons | 12 | 6 |
| 8. | Collection de Coquilles de terre et de rivière du Canada, avec leur nom scientifique | 10 | 5 |
| 9. | " de Reptiles, empaillés ou autrement préservés, avec leur nom scientifique | 15 | 8 |
| 10. | " de Mammifères, empaillés, avec leur nom scientifique | 12 | 6 |
| 11. | Méthode nouvelle pour la conservation des objets d'histoire naturelle, avec illustration de son application | 10 | 5 |
| 12. | Collection de Plantes ou substances végétables servant à la confection du papier, d'extraits chimiques, etc., avec le nom de la localité et de la quantité, etc., avec leur nom scientifique et vulgaire | 10 | 5 |
| 13. | Collection de Fougères et Lycopodium, avec nom scientifique | 10 | 5 |
| 14. | Collection de Mousses, Hépatiques, Lichens Algues et Champignons avec nom scientifique | 10 | 5 |
| 15. | Collection d'oiseaux vivants avec nom scientifique et vulgaire | 8 | 4 |
| 16. | Collection d'oiseaux chanteurs vivants | 6 | 3 |
| 17. | " d'oiseaux de fantaisie, vivants | 6 | 3 |
| 18. | Meilleure cage d'oiseau, faite par l'exposant | 6 | 3 |

**Mineralogie, Charbon, Phosphates.**

| | | | |
|---|---|---|---|
| 19. | Collection de Fossiles du Canada, avec nom et classification | 10 | 5 |

*Pour Médailles et Diplomes, voyez la page 16 de cette Liste de Prix.*

| Sect. | | 1er | 2me |
|---|---|---|---|
| 20. | Echantillons de minérai de Fer | 10 | 5 |
| 21. | Fer en gueuse, manufacturé en Canada avec le minérai du Canada | 10 | 5 |
| 22. | Fer battu, manufacturé en Canada avec le minérai du Canada | 10 | 5 |
| 23. | Acier en lingot et en barre, manufacturé en Canada avec le minérai du Canada | 12 | 6 |
| 24. | Echantillon de Minéraux ou de Minérai utiles, avec indication de la localité et de la nature de la composition | 8 | |
| 25. | Minérai de cuivre rouge | 8 | 4 |
| 26. | Minérai d'Or et d'Argent | 8 | 4 |
| 27. | Minérai de Plomb | 8 | 4 |
| 28. | Plomb en lingots, fondu en Canada avec le minérai du Canada | 8 | 4 |
| 29. | Echantillon de mine de Charbon du Canada, avec analyse | 10 | 5 |
| 30. | " de Charbon Mou du Canada avec analyse | 10 | 5 |
| 31. | " de Charbon à gaz, avec un certificat de la production de gaz et échantillon de coke ou d'autres produits | 10 | 5 |
| 32. | Ocres du Canada | 8 | 4 |
| 33. | " " calcinées et moulues | 8 | 4 |
| 34. | Gypse (Gypsum) du Canada | 8 | 4 |
| 35. | Gypse (Gypsum) préparé pour le commerce | 5 | 4 |
| 36. | Etalage de Phosphates du Canada | Diplôme | 10 5 |
| 37. | Superphosphate de Chaux, manufacturé avec le roc du Canada. | 10 | 5 |
| 38. | Graphite, dans son état naturel et préparé | 8 | 4 |
| 39. | Echantillon de Tourbe (Peat) préparée | 8 | 4 |
| 40. | " de Pierre à sablon pour la Fabrication du verre | 8 | |
| 41. | " de Plombagine manufacturée | 10 | 5 |
| 42. | Collection de préparations de Plombagine dont se servent les fabricants pour les différents ouvrages | 15 | 10 |
| 43. | Echantillon de sable à mouler | 5 | 2 |
| 44. | Pierre Lithographique du Canada, préparée | 8 | 4 |

*Pour Médailles et Diplomès, voyez la page 16 de cette Liste de Prix.*

| Sect. | | 1er | 2me |
|---|---|---|---|
| 45. | Collection de mica non taillé | 6 | 3 |
| | Echantillon de dalles à pavement (flagstone) | 8 | 4 |
| 47. | Eau minérale, sulphurée | 5 | 2 |
| 48. | Eau minérale, saline | 5 | 2 |
| 49. | Collection d'échantillons de minéraux et de géologie, avec description et classification exactes | Méd d'A. M. de B. | |
| 50. | Amiante et ses produits | Méd de B. | |
| 51. | Entrées Extra. | | |

## 16me CLASSE.—Epiceries, Conserves alimentaires et Fruits, Savons, Biscuits, Empois, Tabacs, etc.

### Epiceries et Provisio...

| Sect. | | 1er | 2me |
|---|---|---|---|
| 1. | Meilleure exposition de conserves en bidon fabriquées par l'exposant | Méd. d'A. | |
| 2. | Meilleure exposition de sauces et de Marinades fabriquées pour le commerce | Méd d'A. | |
| 3. | Orge mondé en pot de 25 lbs. chaque | 6 | 3 |
| 4. | Assortiment " Catsups " embouteillé pour le commerce | Méd de B. | |
| 5. | Assortiment de conserves végétales pour le commerce. | Méd. de B. | |
| 6. | " " alimentaires, consistant en langues, bœuf salé, rôti et bouilli, jambon et mouton, saucisses, volailles, gibier en bidons pour le commerce | Méd. d'A. | |
| 7. | Assortiment de conserves de poissons pour le commerce | Méd de B. | |
| 8. | " de Confitures en pots de 1 lb | 5 | 3 |
| 9. | " de Gelées " " | 5 | 3 |
| 10. | " de Fruits marinés | 4 | 2 |
| 11. | " de Fruits conservés, bidons de 2 lbs. ½ douzaine de chaque | 4 | 2 |
| 12. | Assortiment de Fruits crystallisés | 4 | 2 |
| 13. | " de Fruits en bouteilles, pour pâtisseries. | 4 | 2 |
| 14. | Echantillons de lemon confit, pelures de citrons et d'oranges, etc | 4 | 2 |

*Pour Médailles et Diplomes, voyez la page 16 de cette Liste de Prix.*

| Sect | | | 1er | 2me |
|---|---|---|---|---|
| 15. | Soupes, en bidon | | 4 | 2 |
| 16. | Echantillons de fluide de Bœuf et autres extraits de viandes | | Méd. de B. | |
| 17. | Echantillons de Patates conservées | | 4 | 2 |
| 18. | " | de Bœuf accommodé et conservé en pot | 4 | 2 |
| 19. | " | de Marinades, en bidons de 5 gal | 4 | 2 |
| 20. | " | de Raifort, préparé en bouteilles | 4 | 2 |
| 21. | " | de viande émincée et pudding aux raisins secs | Méd. de B. | |
| 22. | " | d'herbes séchées, en bouteilles et en bidons | 4 | 2 |
| 23. | " | de vernis de poëles | 4 | 2 |
| 24. | " | de sauce au Beurre et sauce aux Pommes | 4 | 2 |
| 25. | " | de Farine de Seigle, 25 lbs. | Diplôme | |
| 26. | Echantilons de Farine Graham, 25 lbs | | Dip. | |
| 27. | " | de Farine de sarazin, 25 lbs. | Dip. | |
| 28. | " | de Farine pour la pâte, 25 lbs | Dip. | |
| 29. | " | de Farine contenant son levain, 25 lbs. | Dip. | |
| 30. | " | de Farine d'avoine, 25 lbs | Dip. | |
| 31. | " | de Farine de maïs, 25 lbs | Dip. | |
| 32. | " | de Blé granulé | 4 | 2 |
| 33. | " | Graine de carvi, produit du Canada | 4 | 2 |
| 34. | Assortiment de moutarde, en bidon | " | 4 | 2 |
| 35. | " | d'Epices moulues | Med. de B. | Dip. |
| 36. | " | de Cocoas et chocolats | Méd de B. | |
| 37. | Echantillons de levains artificiels (Baking Powder) | | Méd de B. | |
| 38. | " | de Confiserie unie | Méd de B. | |
| 39. | " | " de fantaisie | Méd de B. | |
| 40. | " | de Sel de Table et de Laiterie | Méd d'A. | |
| 41. | " | Cirage pour chausseurs | Dip. | |
| 42. | " | Vernis pour chaussures de Dames | Dip. | |
| 43. | " | Vinaigre manufacturé en Canada | 8 | 4 |
| 44. | " | Poisson Séché et fumé, en baquets ou en boites | 5 | 3 |
| 45. | " | Poisson salé | 5 | 3 |
| 46. | " | Fruits séchés | 4 | 2 |
| 47. | " | Fruits séchés à la vapeur | 4 | 2 |

*Pour Médailles et Diplomes, voyez la page 16 de cette Liste de Prix.*

| Sect | | | 1er | 2me |
|---|---|---|---|---|
| 48. | " | Végétaux [illegible]hés ..... ..... | 4 | 2 |
| 49. | " | Cristal ou Poudre à Laver ..... | 5 | 2 |
| 50. | " | Sucre Blanc et Jaune..... ..... | 10 | 5 |
| 51. | " | Sucre de betterave..... | 6 | 5 |
| 52. | " | Sirop d'Ambre "Golden"..... ..... | 5 | 3 |
| 53. | " | Meilleur assortiment de pains de Savoie de Noces..... | 5 | 3 |
| 54. | " | Meilleure exposition d'amidon de maïs | Méd. de B. Dip | |
| 55. | Assortiment d'amidon, pour usage de Buanderie ..... | | Dip. | |
| 56. | " | Marconi et Vermicelle ..... | Méd. de B. Dip. | |
| 57. | " | Jambons et Lard, fumé et non fumé | Méd. de B. Dip. | |
| 58. | " | Biscotins de fantaisie et Biscuits..... | Dip. | |
| 59. | " | " " " unis ..... | Dip. | |
| 60. | " | Biscuits de Matelots..... | Dip. | |
| 61. | " | Meilleur exposition de Biscuits de toutes espèces..... | Med d'.A | |
| 62. | " | de liqueurs distillées..... | Méd de B. | |
| 63. | " | Alcohol mythilique ..... ..... | 6 | 3 |
| 64. | " | Bière et Porter..... ..... | 5 | 2 |
| 65. | " | Bière de gingembre, "soda water" et cidre mousseux..... ..... | 6 | 3 |
| 66. | " | Sirops de Fruits..... ..... | 6 | 3 |
| 67. | " | Savons pour usage de lavoir..... ..... | Méd. de B. Dip. | |
| 68. | " | Savon de fantaisie et de toilette..... | Méd. de B. Dip. | |
| 69. | Echantillon de Chandelles de Suif..... ..... | | 5 | 3 |

**Tabacs, Cigars, Materiaux pour fumer, Etc.**

| | | | | |
|---|---|---|---|---|
| 70. | Tabac Jaune en palette..... ..... ..... ..... | | 6 | 3 |
| 71. | " noir en palette..... | | 6 | 3 |
| 72. | " à fumer (coupé)..... | | 8 | 4 |
| 73. | " à chiquer.... ..... | | 5 | 2 |
| 74. | " à priser..... | | 4 | 3 |
| 75. | Etalage d'espèces et de qualités de Tabac à Fumer..... | Méd. d'A. | | |
| 76. | Etalage d'espèces et de qualités à chiquer ..... | Méd. d'A. | | |

*Pour Médailles et Diplomes, voyez la page 16 de cette Liste de Prix.*

| Sect. | | 1er | 2me |
|---|---|---|---|
| 77. | Assortiment de Cigars importés | | Méd. de B. |
| 78. | " Cigars Domestiques | Méd. d'A. | Méd. de B. |
| 79. | " Cigarettes | | Méd. de B. |
| 80. | " Pipes en argile | | Dip. |
| 81. | " Pipes en bois | | Méd. de B. |
| 82. | " Pipes en " écume de mer " | | Méd. de B. |
| 83. | " Matériaux pour fumeurs | | Méd. de B. |
| 84. | Machine à hacher le tabac | | Méd. de B. |
| 85. | Assortiment d'Allumettes chimiques | | Dip. |
| 86. | " " de Fantaisie | | Dip. |
| 87. | Entrées Extra | | |

## 17me CLASSE.—Fabrique en Laine, Lin, Coton, Fourrures, Hardes, Etc.

### Articles en Laine.

| Sect. | | 1er | 2me |
|---|---|---|---|
| 1. | Assortiment de *Tweed* Canadien, de fantaisio en laine fine, 6 pièces, pour été et hiver | M. d'Or, | M. d'A. |
| 2. | Assortiment de *Tweed* Canadien, uni, en laine fine, 6 pièces, pour été et hiver | Méd. d'A. | Dip. |
| 3. | Assortiment de *Tweed* Canadien, de fantaisie, en laine méd., 6 pièces, pour été et hiver | M. d'A. | M. de B. |
| 4. | Assortiment de *Tweed* Canadien, uni, en laine médium, 6 pièces pour été et hiver | M. de B. | Dip. |
| 5. | Assortiment de *Tweed* de fantaisie, en laine Canadienne, 6 pièces, pour été et hiver | M. d'A. | M. de B. |
| 6. | Assortiment de *Tweed* uni, en laine Canadienne, 6 pièces pour été et hiver | M. de B. | Dip. |
| *7. | Meilleur assortiment en général d'Articles manufacturés en laine Canadienne | M. d'Or, | M. d'A. Dip. |
| 8. | Meilleure Etoffe du Pays, careautée, 6 pièces | 6 | 3 |

* Cette section est ouverte aux fabricants seulement.

*Pour Médailles et Diplomes voyez page 16 de cette Liste de Prix.*

| Sect. | | 1er | 2me |
|---|---|---|---|
| 9. | *Droguets*, unis et careautés, de fantaisie, en Coton et Laine, (Union), 6 pièces..... | 5 | 2 |
| 10. | " " " en Laine, 6 pièces..... | 5 | 2 |
| 11. | Assortiment de Draps de *Pilot* et *Beavers*, 12 pièces | 8 | 4 |
| 12. | Drap pour habits, 6-4 en laine, uni ou de fantaisie, 12 pièces..... | 6 | 3 |
| 13. | Serges, noires et bleues, 3-4 ou 6-4..... | 6 | 3 |
| 14. | Assortiment de *Wincys*, 3 pièces chaque..... | 5 | 2 |
| 15. | " Draps en laine filée, 3-4 ou 6-4, 3 pcs.... | 6 | 3 |
| 16 | " *Tweeds* Imperméables, 6 pièces..... | 8 | 4 |
| 17. | Marchandises de Fantaisie, pour habillement, 3 pièces..... | 5 | 2 |
| 18. | Flanelles grises, en laine fine, 6 pièces..... | 6 | 3 |
| 19. | " blanches et en couleur, 8 pièces ..... | 6 | 3 |
| 20. | " de fantaisie, pas moins que 16 pcs ..... | 8 | 4 |
| 21. | " grises, en laine Canadienne, 6 pcs ..... | 6 | 5 |
| 22. | Assortiment de Flanelles, en coton et laine, blanches et en couleur ..... .....Méd. d'A. Méd de B. | | |
| 23. | Assortiment de Flanelles, (Cricket). 3 pcs..... | 6 | 4 |
| 24. | Couvertes blanches, *Saxony*, 4 paires ..... | 5 | 2 |
| 25. | " " *Medium*, 4 paires ..... | 5 | 2 |
| 26. | " " en coton et laine, 4 paires ..... | 6 | 3 |
| 27. | " " et en couleur, (Mackinaw)..... | 6 | 3 |
| 28. | " pour usage domestique de chantier..... | 5 | 2 |
| 29. | " à cheval, unies et de fantaisie..... | 5 | 2 |
| 30. | " " taillées, 2 paires..... | 5 | 2 |
| 31. | Assortiment de Laines en échevaux, Canadiennes, blanches et en couleur, 3 plis, 6 lbs. chaque..... | 8 | |
| 32. | " de Laines en échevaux, importées, blanches et en couleur, 4 plis, 6 lbs. chaque..... | 8 | 4 |
| 33. | " de Laines fines (Fleecy), blanches et en couleur, 2 plis 3 lbs. chaque ..... | 5 | 2 |
| 34. | " de Laines à tricoter (Fingering), 4 plis, blanches, teintes et mélangées..... | 5 | 2 |
| 35. | " de Laines peignées, 4 plis blanches, teintes et mélangées..... | 5 | 2 |

*Pour Médailles et Diplomes voyez la page 16 de cette Liste de Prix.*

| Sect. | | | 1er. | 2me. |
|---|---|---|---|---|
| 36. | Assortiment de | Jaquette, *Cardigan*..... | 8 | 4 |
| 37. | " | de Chemises et Caleçons, pour hommes ½ douz. chaque..... | 6 | 3 |
| 38. | " | de Chemises et Caleçons. pour femmes, ½ douz. chaque ..... | 6 | 3 |
| 39. | " | de Chemises et Caleçons, pour enfants ½ douz. chaque..... | 5 | 2 |
| 40. | " | de Chaussettes pour Hommes et Garçons, ½ douz. chaque..... | 5 | 2 |
| 41. | " | de Bas pour Dames et Filles, unis, à côtes et de fantaisie, ½ douzaine chaque ..... | 6 | 3 |
| 42 | " | de Bas et Chaussettes ..... | 6 | 4 |
| 43. | " | de Gants, Mitaines et Guêtres, ½ douz. chaque.....Méd. de B. | | Dip. |
| 44. | " | de Crémonnes (Nubias), Echarpes et Châles ½ douz. chaque..... | 6 | 3 |

## Cotons.

(Par requête des Fabricants il n'y aura aucun prix d'argent dans cette Classe.)

45. Coton écru en échevaux pour Voiles, un paquet chaque, 7, 8, 9, 10.....
46. " en échevaux, de couleur, le meilleur assortiment en 20 lbs., No. 9.....
47. Grélin (Warp) de Tapis, en couleurs, le meilleur assortiment 40 lbs.....
48. Coton à tricotter, le meilleur assortiment en 20 lbs..
49. *Beam Warps*, en couleurs, le meilleur assortiment..
50. Poches de 2 minots, meilleures, 16 oz. 3 plis chaque côté.....
51. Poches de 2 minots, d'aucun poids.....
52. Coton écru uni, 60 à 84 pouces, meilleures 6 pièces.
53. Coton écru croisé, 60 à 84 pouces, meilleures 6 pièces.....
54. Meilleur assortiment de Coton écru uni pour draps de lit, 6 pièces.....

*Pour Médailles et Diplomes, voyez la page 16 de cette Liste de Prix.*

| Sect. | | 1er. | 2me |
|---|---|---|---|
| 55. | Meilleur assortiment de Coton écru croisé pour draps de lit, 6 pièces | | |
| 56. | Coton ouatté *Canton*, écru et blanchi, meilleures 10 pièces | | |
| 57. | Coton blanchi pour chemises, meilleures 15 pièces. | | |
| 58. | Coton barré, meilleures 6 pièces | | |
| 59. | Careautés à tablier, meilleures 21 pièces | | |
| 60. | Coton blanc à chemise, tissure de fantaisie, meilleures 12 pièces | | |
| 61. | Toile à voile (Ducks), tissure de fantaisie, meilleures, 12 pièces | | |
| 62. | Toile à voile (Ducks), brune et unie, 7 oz., meilleure pièce | | |
| 63. | *Denims*, uni et de fantaisie, meilleur | | |
| 64. | *Meilleur étalage de fabriques de Coton, 1er Prix Médaille en Argent ; 2me, Médaille en Bronze ; 3me, Diplôme | | |
| 65. | Courtepointe, coton blanc, 3 pièces | | |
| 66. | Courtepointes, coloriées ou *union* | | |
| 67. | Indiennes Canadiennes, 5 pièces | | |

**Tapis, Nattes et Toiles Cirees.**

| | | | |
|---|---|---|---|
| 68. | Tapis de fantaisie, en laine, de manufacture Canadienne | Méd. d'A. | Dip. |
| 69. | Tapis, 2 plis, de laine, 40 verges, 3 pièces | 8 | 4 |
| 70. | Tapis, laine et cotton (Union), 40 verges, 3 pièces | 8 | 4 |
| 71. | Assortiment de Tapis d'escalier, 3 pièces | 8 | 4 |
| 72. | Nattes de Salon, ouvrage en laine en relief | 6 | 3 |
| 73. | Tapis pour carrosse " " " | 6 | 3 |
| 74. | Tapis de foyer de cheminée en laine, (*Hearth Rug*). | 6 | 3 |
| 75. | Assortiment de Nattes de porte, en laine | 8 | 4 |
| 76. | Echantillon de Tapis en Caoutchouc ou Composition | 6 | 3 |
| 77. | Nattes de planchers | 6 | 3 |
| 78. | Trois pièces de Tapis en cocoa, 40 verges | 5 | 2 |
| 79. | Assortiment de Toiles cirées | Méd. d'A. | Dip. |
| 80. | " Nattes en Toiles cirées (prélarts) | 8 | 4 |
| 81. | Assortiment Toiles cirées pour meubles | 6 | 3 |

* Section 64 ouverte aux Fabricants ou Marchands.

*Pour Médailles et Diplomes, voyez la page 16 de cette Liste de Prix.*

## Hardes, Etc.

| Sect. | | 1er | 2me |
|---|---|---|---|
| 82. | Meilleure exposition d'articles de mode comprenant chapeaux de Dames et Demoiselles | Méd. d'A. | Dip. |
| 83. | Meilleure exposition de chapeaux de paille | Méd. de B. | |
| 84. | Toilette de promenade pour Dames | 5 | 2 |
| 85. | Toilette de Bal " " | 8 | 4 |
| 86. | Jupons | 4 | 2 |
| 87. | Sous-vêtements | 5 | 2 |
| 88. | Manteaux | 6 | 3 |
| 89. | Manteaux imperméables | 5 | 2 |
| 90. | Toilette de Demoiselles | 6 | 4 |
| 91. | Vêtements d'Enfants | 4 | 2 |
| 92. | Vêtements de petits enfants | 4 | 2 |
| 93. | Plumes d'Autruches | Méd. d'A. | Dip. |
| 94. | Collection de plumes de fantaisie | Méd. d'A. | Dip. |
| 95. | Meilleure exposition d'articles de toilette de Dames | Méd. de B. | |
| 96. | Assortiment de Corsets de manufacture Canadienne | Méd. d'A. | Dip. |
| 97. | Vertugadins (bustles) | | Dip. |
| 98. | Cerceaux pour jupes | | Dip. |
| 99. | Assortiment de Collets et Manchettes | Méd. d'A. | Dip. |
| 100. | " de Gants et mitaines d'hommes, en peau de chevreau | Méd. de B. | Dip. |
| 101. | " de Gants et mitaines de dames, en peau de chevreau | Méd. de B. | Dip. |
| 102. | " de Casquettes de Draps, etc., variétés. | 4 | 2 |
| 103. | " de Gants et Mitaines en laine | 5 | 3 |
| 104. | " de Cols en soie et Echarpes | 5 | 3 |
| 105. | " de Bretelles d'hommes et de garçons. | 5 | 2 |
| 106. | Par-dessus en drap Canadien | 8 | 4 |
| 107. | Habillement complet d'homme, en drap Canadien | 8 | 4 |
| 108. | " " de Garçon, en drap Canadien | 5 | 3 |
| 109. | Assortiment de Chemises blanches de cérémonie pour hommes | 5 | 3 |
| 110. | " Chemises de flanelle de fantaisie pour hommes | 5 | 3 |
| 111. | " Chemises en Tweed pour hommes | 4 | 2 |

*Pour Médailles et Diplômes, voyez la page 16 de cette Liste de Prix.*

| Sect. | | 1er | 2me |
|---|---|---|---|
| 112. | Collection de Gilets et Mantilles de dames..... | Méd. de B. | Dip. |
| 113. | " de linge de corps de dames et enfants. | 8 | 4 |
| 114. | Exposition de Broderie sur coton, faite à la machine | 5 | 3 |
| 115. | Exposition de Broderie sur mousseline..... | 5 | 3 |
| 116. | Meilleure collection de Broderies à la machine sur coton, mousseline, satin blanc ou de couleur..... | Méd. d'A. | |
| 117. | Assortiment de Marchandises teintes une seconde fois | 8 | 4 |
| 118. | " " de Magasin .....Méd. de B. | | Dip. |
| 119. | Assortiment de Fil de soie et *Twists*.....Méd. de B. | | Dip. |
| 120. | " de Rubans de Soie et Satin..... | 6 | 3 |
| 121. | Pièce de Soie de manufacture Canadienne, fabriquée sur le terrain..... .....Méd. d'Or. | | Dip. |
| 122. | Boutons en ivoire végétal, meilleure grosse assortie de chaque espèce..... ..... ..... Méd. de B. | | |

**Fourrures, Chapeaux de Soie, Casquettes, Etc.**

| | | | |
|---|---|---|---|
| 123. | Fourrures pour dames en peau de phoque, comprenant Mantes, Manchons et Casquettes... | Méd. d'A., Méd. de B. | |
| 134. | " pour dames en mouton de Perse, comprenant Manchons et Casquettes. | Méd. d'A. | Méd. de B. |
| 125. | " pour dames en phoque, comprenant Dolmans, Manchons et Coiffures. | Méd. d'A. | Méd. de B. |
| 126. | *Dolman* pour dame, doublé et bordé en fourrure... | 8 | 4 |
| 127. | *Circulaire* pour dame, doublé et bordé en fourrure. | 8 | 4 |
| 128. | Assortiment de Casques et Gants d'hommes ..... | 8 | 4 |
| 129. | Par-dessus en phoque pour homme.....Méd. d'A. | | Méd. de B. |
| 130. | Par-dessus en Drap pour homme, doublé et bordé en fourrure ..... ..... ..... | 8 | 4 |
| 131. | Surtout en mouton de Perse..... ..... | 8 | 4 |
| 132. | Assortiment de Robes de Sleigh, pas moins de trois sortes..... .....Méd. d'A., | | Méd. de B. |
| 133. | Assortiment de Robes et mattes de fantaisie pour Sleighs de fantaisie..... ..... | 8 | 4 |
| 134. | Collection de fourrures fabriquées.....Méd. d'Or., | | Méd. de B. |
| 135. | Assortiment d'ouvrage et de Chapeaux de Soie.... | Méd. de B | |

*Pour Médailles et Diplômes, voyez la page 16 de cette Liste de Prix.*

| Sect | | 1er | 2me |
|---|---|---|---|
| 136. | Assortiment de Chapeaux, *Pull over*..... | Méd. de B. | |
| 137. | " de Gants, " Buckskin " ..... | Méd. de B. | |
| 138. | " de Chapeaux de laine, repassés..... | Méd. de B. | |
| 139. | " de Chapeaux Militaires..... ..... | Méd. de B. | |
| 140. | " de Casques miltaires, (helmets)..... | Méd. de B. | |
| 141. | Chapeau militaire, original, spécialement adaptée au Canada et n'ayant jamais été exposé. | Méd. d'A., | Méd. de B. |
| 142. | Assortiment d'équipements militaires..... | 8 | 4 |
| 143. | Collection d'ouvrages de fantaisie en poil d'orignal. | 6 | 3 |

**Cable, Cordage, Attirail de Peche, Etc.**

| | | | |
|---|---|---|---|
| 144. | Ligne pour la pêche au saumon et à la truite, (en soie)..... ..... | 5 | 2 |
| 145. | Meilleur manche pour la pêche au saumon et à la truite ..... ..... | 8 | 4 |
| 146. | Mouches artificielles pour la pêche..... | 5 | 2 |
| 147. | Appât artificiel autre que les mouches..... | 5 | 2 |
| 148. | Assortiment de ficelle de tapissier, en lin du Canada | 5 | 3 |
| 149. | " de lignes pour la pêche, en lin du Canada ..... ..... | 5 | 3 |
| 150. | " Corde fine, en lin du Canada..... | 5 | 3 |
| 151. | " " " en chanvre Japonais..... | 5 | 3 |
| 152. | Cordes à Chassis, en chanvre de Russie..... | 5 | 3 |
| 153. | Cable, en chanvre " " ..... | 5 | 3 |
| 154. | Cordes à linge, en manille..... ..... | 4 | 2 |
| 155. | Guides de charrue effilées, en manille..... | 4 | 2 |
| 156. | Rouleau de cordes à chassis, en manille..... | 4 | 2 |
| 157. | Rouleau de cable ¾ de pouce..... | 4 | 2 |
| 158. | Cordes à linge en jute des Indes Orientales..... | 4 | 2 |
| 159. | Corde à chassis en jute..... | 4 | 2 |
| 160. | Rouleau de cable ⅝ de pouce en jute..... | 4 | 2 |
| 161. | Assortiment de cordage en manille ..... | 5 | 3 |
| 162. | " de cordage en chanvre..... | 5 | 3 |
| 163. | " de cordage en jute..... | 5 | 3 |
| 164. | " de Ficelles.....Méd de B. Dip. | | |
| 165. | " Chanvre dans ses divers états de fabrication depuis l'état brut jusqu'à sa conversion en toile blanche....Méd. de B. Dip. | | |
| 166. | Entrées Extra. | | |

*Pour Médailles et Diplomes, voyez la page 16 de cette Liste de Prix.*

## 18me. Classe—Département des Dames,

### Ouvrages a l'Aiguille et au metier.

| Sect. | | 1er | 2me |
|---|---|---|---|
| 1. | Echantillon d'Ouvrage à l'Aiguille..... | 5 | 2 |
| 2. | Chemise Fine, toute faite à la main..... | 8 | 4 |
| 3. | Couvre-pieds en soie, en petites pièces, tous faits à la main..... | 8 | 4 |
| 4. | Couvre-pieds en Indienne, en petites pièces, tous faits à la main..... | 5 | 2 |
| 5. | " en laine filée, en petites pièces, tous à la main..... | 5 | 2 |
| 6. | " en velours, en petites pièces, tous faits à la main..... | 6 | 3 |
| 7. | " unis en mousseline blanche faits à la main | 4 | 2 |
| 8. | " unis d'aucune autre espèce, faits à la main | 5 | 2 |
| 9. | Robe de chambre pour homme..... | 5 | 2 |
| 10. | Taies d'oreiller de fantaisie ..... | 6 | 2 |
| 11. | Imitation de taies d'oreiller ..... | 6 | 3 |
| 12. | Echantillon d'ouvrage " en Braid " à la main..... | 4 | 2 |
| 13. | Meilleur échantillon de vêtement en rapiècetage..... | 4 | 2 |
| 14. | Couture simple faite à la machine à coudre..... | 5 | 3 |
| 15. | Chemise fine " " " ..... | 5 | 3 |
| 16. | Echantillon d'ouvrage d'ornement, fait par machine.. | 6 | 3 |
| 17. | Meilleur couvre-pieds fait et piqué par machine..... | 6 | 3 |
| 18. | Echantillon d'ouvrage " en Braid " " ..... | 5 | 2 |

### Broderie et Ouvrages d'Ornement a l'Aiguille.

| | | | |
|---|---|---|---|
| 19. | Collection, la meilleure et la plus étendue d'ouvrage à l'aiguille en Broderie, fait par une seule personne..... | 8 | 4 |
| 20. | Echantillon de Jupe ou Robe d'enfant, brodé sur coton ou toile..... | 4 | 2 |
| 21. | Echantillon de Taies d'oreiller, brodé sur coton ou toile..... | 4 | 2 |
| 22. | " de Robe de Nuit, brodée sur coton ou toile ..... | 4 | 2 |

*Pour Médailles et Diplomes, voyez la page 16 de cette Liste de Prix.*

| Sec. | | 1er | 2me |
|---|---|---|---|
| 23. | Echantillon de Couverte brodée pour enfant..... | 3 | 2 |
| 24. | " de Mouchoir brodé en coton ou toile ..... | 3 | 2 |
| 25. | " de Lettres brodées en coton à marquer.... | 3 | 2 |
| 26. | " de Nattes brodées " " ... | | |
| 27. | " de Robe d'enfant brodée en soie..... | 4 | 2 |
| 28. | " de Couvert *d'Ottoman* ou Chaise brodée en soie..... | 4 | 2 |
| 29. | " Couvert de Piano ou Table brodé en soie. | 5 | 2 |
| 30. | " de Robe de Chambre brodée en soie..... | 4 | 2 |
| 31. | " de Robe ou Mantille de dame brodée en soie..... | 5 | 3 |
| 32. | " d'Ouvrage en Mosaïque..... | 4 | 2 |
| 33. | " de Broderie en Chenille ..... | 4 | 2 |
| 34. | " d'Ouvrage découpé ou en relief en laine... | 4 | 2 |
| 35. | " d'Ouvrage en point de chaîne *Splashing* en laine..... | 4 | 2 |
| 36. | Paire de Nattes de Lampe en laine..... | 4 | 2 |
| 37. | Ecran à Feu combiné en laine..... | 4 | 2 |
| 38. | Echantillon de Couvert de Chaise ou *d'Ottoman* en laine..... | 4 | 2 |
| 39. | " Paire de Pantoufles en laine ..... | 3 | 2 |
| 40. | " Oreiller de Sofa, brodé en laine..... | 4 | 2 |
| 41. | " de cheval à essuie-main..... | 3 | 2 |
| 42. | " de tabouret..... | 4 | 2 |
| 43. | " d'ouvrages en dentelle, *Honiton* ..... | 4 | 2 |
| 44. | " d'ouvrage d'ornement en paille..... | 3 | 2 |
| 45. | Broderie, *Appliqué*..... | 4 | 2 |
| 46. | " *Cretonne* ..... | 3 | 2 |
| 47. | " Russe..... | 3 | 2 |
| 48. | " Graphique..... | 3 | 2 |
| 49. | " en laine ..... | [illegible] | [illegible] |
| 50. | Echantillon de broderie pour Consolle..... | 3 | 2 |
| 51. | Echantillon de pochette brodée ..... | 3 | 2 |
| 52. | Série d'objets de toilette, comprenant Natte, Coussin et Couvert..... | 3 | 2 |
| 53. | Coussin de Sofa brodé en soie..... | 4 | 2 |
| 54. | Coussin de Sofa ouvrage *Appliqué* ..... | 4 | 2 |
| 55. | Ouvrage de fantaisie à l'aiguille ..... | 3 | 2 |
| 56. | Couvert de table de fantaisie à l'aiguille..... | 4 | 2 |

*Pour Médailles et Diplomes, voyez la page 6 e cette Liste de Prix.*

| Sect. | | 1er | 2me |
|---|---|---|---|
| 57. | Couvert de Piano ou table, en broderie | 3 | 2 |
| 58. | Ouvrage en dentelle autre que Honiton | 3 | 2 |

**Ouvrages au Crochet et au Tricot de Fantaisie.**

| | | | |
|---|---|---|---|
| 59. | Plus grande et meilleure collection d'ouvrages dans cette partie, faite par un personne | 8 | 4 |
| 60. | Echarpe d'homme | 3 | 2 |
| 61. | Echarpe de Garcon | 3 | 2 |
| 62. | *Afghan Robes* | 4 | 2 |
| 63. | *Afghan Robes* d'enfant | 3 | 2 |
| 64. | *Tidy* en coton | 3 | 2 |
| 65. | " en laine | 3 | 2 |
| 66. | Paire de Nattes de toilette au Crochet | 3 | 2 |
| 67. | " " de Lampe " | 3 | 2 |
| 68. | Chaperon au Crochet ou Tricotté | 3 | 2 |
| 69. | Couverture de lit au Crochet ou Tricotté | 3 | 2 |
| 70. | Châle " | 4 | 2 |
| 71. | Pavillon " | 3 | 2 |
| 72. | Mantille de dame " | 4 | 2 |
| 73. | Bottines de petit enfant " | 3 | 2 |
| 74. | Chemise " " | 3 | 2 |
| 75. | Jambières (Leggings) " | 3 | 2 |
| 76. | Mitaines de fantaisie " | 2 | 1 |
| 77. | Bonnet d'enfant " | 3 | 1 |
| 78. | Manteau " | 3 | 2 |
| 79. | Coussin de fantaisie pour épingles " | 3 | 2 |
| 80. | Bourse de fantaisie | 3 | 2 |
| 81. | Natte de fantaisie | 3 | 2 |
| 82. | Entrées Extras. | | |

**Ouvrages en Cheveux, Rassade Coquillage et en Cire.**

| | | | |
|---|---|---|---|
| 83. | Assortiment d'ouvrages en cheveux | 5 | 2 |
| 84. | Ouvrage en rassade, par Indiens seulement | 8 | 4 |
| 85. | Ouvrages en rassade, mais non des Indiens | 5 | 2 |
| 86. | Ouvrages en " braid " de Soie, Laine ou Coton | 5 | 2 |
| 87. | " " en Or ou Argent | 5 | 2 |

*Pour Médailles et Diplomes, voyez la page* 16 *de cette Liste de Prix.*

| Sect. | | 1er | 2me |
|---|---|---|---|
| 88. | Assortiment de Fleurs en Cire | 6 | 2 |
| 89. | " de Coquilles " | 3 | 2 |
| 90. | " de Fruits " | 4 | 2 |
| 91. | " d'Ouvrages en Cire, autres que Fleurs, Coquilles et Fruits | 6 | 3 |
| 92. | Ouvrage en paille ou en foin | 4 | 2 |
| 93. | Ouvrage en boutons de sapin | 4 | 2 |
| 94. | Fleurs Artificielles en Laine | 5 | 2 |
| 95. | " en Plumes | 5 | 2 |
| 96. | " en Papier | 4 | 2 |
| 97. | " en Batiste | 4 | 2 |
| 98. | " en Soie ou Fil d'Argent | 4 | 2 |
| 99. | Bijouterie en Cheveux | 5 | 3 |
| 100. | Fleurs en Cheveux | 4 | 2 |
| 101. | " en Cuir | 5 | 2 |
| 102. | " en Mousse | 4 | 2 |
| 103. | " en Coquilles | 4 | 2 |
| 104. | " en Graines | 4 | 2 |
| 105. | " en Décalcomanie | 4 | 2 |
| 106. | " en Diaphaine | 3 | 2 |
| 107. | " Guirlandes Artificielles | 3 | 2 |
| 108. | Bouquets d'Herbes et de Plantes sèches | 3 | 2 |
| 109. | Epoussettes en Plumes | 3 | 2 |
| 110. | Eventails " | 3 | 2 |
| 111. | Collection d'herbes marines | 4 | 2 |
| 112. | Insignes de Sociétés (Regalia) | Méd. de B. | |
| 113. | Poupée habillée | 3 | 2 |
| 114. | Couchette d'enfant, garnie | 3 | 2 |
| 115. | Entrées Extra. | | |

## 19 CLASSE.—Manufactures Domestiques.

| | | | |
|---|---|---|---|
| 1. | 2 paires de bas de laine | 3 | 2 |
| 2. | 2 paires de chaussons de laine | 3 | 2 |
| 3. | 3 paires de gants de laine | 3 | 2 |

*Pour Médailles et Diplomes, voyez la page 16 de cette Liste de Prix.*

| Sect. | | 1er | 2me |
|---|---|---|---|
| 4. | 4 paires de mitaines de laine | 3 | 2 |
| 5. | 2 lbs. de laine à tricot | 3 | 2 |
| 6. | Paire de couvertes de laine | 4 | 2 |
| 7. | 12 verges de Drap de laine | 4 | 2 |
| 8. | Pièce d'Etoffe du Pays | 4 | 2 |
| 9. | " de Flanelle | 4 | 2 |
| 10. | " de Tapis de Laine, 12 verges | 3 | 2 |
| 11. | Tapis de Foyer | 3 | 2 |
| 12. | Pièce de Catalonne | 3 | 2 |
| 13. | Natte de " | 3 | 2 |
| 14. | Couvre-pieds de laine | 3 | 2 |
| 15. | Pièce d'étoffe pour habit, 6 verges | 3 | 2 |
| 16. | Courtepointe | 3 | 2 |
| 17. | Pièce de Serviette, 12 verges | 3 | 2 |
| 18. | Pièce de Toile, 12 verges. | 3 | 2 |
| 19. | Fil de lin, ½ lb | 3 | 2 |
| 20. | Pain de ménage | 3 | 2 |
| 21. | Biscuits de famille | 3 | 2 |
| 22. | Meilleur vin | 3 | 2 |
| 23. | Meilleur Vinaigre | 3 | 2 |
| 24. | Meilleur sirop domestique | 3 | 2 |
| 25. | Meilleurs liqueures | 3 | 2 |
| 26. | Couverte à Cheval, 2 | 3 | 2 |
| 27. | Sucre d'Erable | 4 | 2 |
| 28. | Sirop d'Erable | 4 | 2 |
| 29. | Conserves de fruits | 3 | 2 |
| 30. | Fruits conservés en bidons ou bouteilles | 3 | 2 |
| 31. | Conserves de Végétaux en Bidons | 3 | 2 |
| 32. | Entrées Extra. | | |

*Pour Médailles et Diplomes, voyez la page 16 de cette Liste de Prix.*

# INDEX.

## DEPARTEMENT DE L'AGRICULTURE.

### CHEVAUX.


Pur-sangs Anglais ..... 25
Clydes ..... 25
Percherons ..... 26
Suffolks ..... 26
Chevaux de Route ..... 26
Chevaux de Carosse ..... 26
Chevaux de Gros Trait ..... 27
Chevaux de Trait Léger ..... 27
Chevaux de Selle et de Chasse ..... 28
Poney Shetland ..... 28
Poney et Petits Chevaux ..... 28
Anes ..... 28


### BÊTES-A-CORNES.


Durhams ..... 29
Herefords ..... 30
Devons ..... 30
Ayrshires ..... 31
Aberdeen et Polled Angus ..... 31
Jerseys et Alderneys ..... 32
Holsteins ..... 32
Races Croisées ..... 33
Bœuf Gras et de Travail ..... 33


### MOUTONS,


Leicesters ..... 34
Cotswolds ..... 34
Autres Laines Longues ..... 34
Southdowns ..... 35
Shropshire, Hampshire, et Oxfordshire Downs ..... 35
Moutons Gras ..... 35

## COCHONS.

Berkshires ..... 36
Suffolks ..... 36
Essex ..... 36
Poland China ..... 37
Yorkshire, et autres Grandes Races ..... 37

## VOLAILLES.

Volailles de toutes Races ..... 37
Poulets ..... 39
Pigeons ..... 40

## INSTRUMENTS D'AGRICULTURE.

Instruments d'Agriculture (hors concours) ..... 44
" " ..... 45
Outils Agricoles ..... 46

## PRODUITS AGRICOLES.

Grains et Graines ..... 47
Récoltes Racines et Produits des Champs ..... 48
Produits de la Laiterie ..... 49
Miel ..... 51

---

# DEPARTEMENT DE L'HORTICULTURE.

Fruits—Liste Générale, Pommes et Poires ..... 55
Fruits—Prunes, Pêches, Raisins, &c ..... 57
Collection de Fruits ..... 59
Végétaux de Jardin ..... 60

---

# DEPARTEMENT INDUSTRIEL.

CLASSE 1—Marqueterie, Tapisserie ..... 64
CLASSE 2—Meubles, Brosses ; Balais, Laveuses, &c ..... 65
CLASSE 3—Bateaux, Appareils de Plongeur, Appareil de Sauvetage, &..... 66
CLASSE 4—Carosserie et Accessoires ..... 67

CLASSE 5—*Matériaux à Bâtir, Peintures, Marbres, Briques, Tuiles à Plancher, Ardoises, &c.*
Briques et Tuiles ..... 69
Peintures et Verrerie pour Constructions et autres usages..... 70
CLASSE 6—*Engins, Machines et Matériel de Chemins de Fer.*
Engins à Vapeur ..... 72
Pompes à Vapeur et à Bras, Roues Hydrauliques, Régulateurs, Soupapes, &c ..... 72
Métallurgie, Outils de Mécanicien, Outils, &c..... 72
Moulins et Machinerie de Moulin..... 76
Machinerie de Moulins à Farine. ..... 76
Outillage de Chantiers à Bois..... 77
Machines pour travailler le Bois ..... 77
Matériel de Chemins de Fer..... 77
CLASSE 7—*Ouvrages à la Mécanique et en Métaux comprenant Poëles, Fontes, Quincaillerie, Armes à Feu, Coffres de Sûreté, Appareils à Gas, Bijouterie, &c.*
Poëles, Fournaises, Grilles, Fontes, Ustensils, &c. 79
Fontes, Balustrades en Fer, &c..... 80
Outils, Fers à Cheval, &c ..... 81
Armes à Feu, Coffres de Sûreté, Coutellerie, Cloches, &c..... 81
Ouvrage en Métal et fil de fer, Appareils de Lampes et à Gaz, Tuyau de Plomb, &c..... 83
Galvanoplastie, Orfèvrerie, Bijouterie, &c..... 83
CLASSE 8—*Potterie, Verrerie, &c.*
Potterie, Ouvrages en Grès, &c..... 84
Verrerie, &c ..... 84
CLASSE 9—*Cuirs, Sellerie, Valises, Cordonnerie.*
Cuirs à Selle et à Harnais..... 85
Sellerie et Harnais ..... 86
Caoutchouc, Boyaux de Pompe, Valises, &c..... 87
Cordonnerie, Outils de Cordonniers, &c..... 87
CLASSE 10—Papeterie, Imprimerie, Reliure, Fabrique de Papier, d'Encre, &c..... 89
CLASSE 11—*Produits Chimiques et Préparations Pharmaceutiques, Huiles, Peintures, Vernis, Membres Artificiels, Instruments de Physique &c.*
Produits Chimiques ..... 90

Huiles, Peintures, Vernis, &c ..... 91
Instruments de Physique et de Chirurgie, Bandages, &c..... 92
CLASSE 12—*Beaux-Arts, Peinture à l'Huile, Aquarelles, Dessins, Sculpture, Statuaire, Gravures, Lithographie, Calligraphie, Matériel de Beaux-Arts, &c.*
Peintures à l'Huile par Artistes ..... 92
Aquarelles " " ..... 93
Dessins au Crayon ou au Fusain par Artistes..... 93
Peintures par Amateurs..... 93
Aquarelles " ..... 93
Dessin au Crayon et Fusain par Amateurs..... 94
Département de l'Instruction ..... 94
Statuaire et Dessin de Mécanique..... 95
Lithographie, Gravure, &c..... 95
Photographie ..... 96
CLASSE 13—Instruments de Musique..... 97
CLASSE 14—Machines à Coudre et à Tricotter ..... 98
CLASSE 15—*Géologie et Histoire du Canada.*
Histoire Naturelle et Botanique..... 98
Minéralogie, Houille, Phosphates, &c ..... 99
CLASSE 16—*Epiceries, Conserves Alimentaires, Savons, Biscuits, Amidon, Tabacs, &c.*
Epiceries et Provisions ..... 101
Tabacs, Cigars, &c..... 103
CLASSE 17—*Lainages, Fabrique de Lin et de Coton, Fourrures, Hardes, &c.*
Marchandises de Laine..... 104
Marchandises de Coton ..... 106
Tapis, Nattes, Prélarts..... 107
Hardes et Habillements ..... 108
Fourrures, Chapeaux et Casques ..... 109
Cables, Cordages, &c..... 110
CLASSE 18—*Département des Dames.*
Articles de Toilette de Dames ..... 111
Ouvrages à l'aiguille et à la Machine..... 111
Broderies et Ouvrages à l'aiguille ..... 112
Ouvrages au Crochet, au Tricot et de Fantaisie ... 113
Ouvrages en Cheveux, Rassades, Coquillages et en Cire ..... 113
CLASSE 19—Manufactures Domestiques..... 114

# LISTE DES PRINCIPALES
# EXPOSITIONS
## QUI AURONT LIEU EN CANADA EN 1884.

| ASSOCIATIONS. | LIEU DE L'EXHIBITION. | DATES. | SECRETAIRES. | ADDRESSES. |
|---|---|---|---|---|
| **GRAND DOMINION EXHIBITION** | **Montreal** | **Sept. du 5 au 13** | **G. Leclere / S. C. Stevenson** | **Montreal.** |
| Great Industrial Fair and Semi-Centennial Exposition | Toronto | Sept, 10th to 20th | H. J. Hill | Toronto. |
| Agricultural and Arts Association of Ontario | Ottawa | Sept. 22nd to 27th | H. Wade | Toronto. |
| Western Fair | London | Sept. 22nd to 27th | George McBroom | London. |
| Berlin Horticultural Society | Berlin | Sept. 10th and 11th | Alex. Roy | Berlin. |
| Midland Central Fair | Kingston | Sept. 30th to Oct. 3rd. | F. Elkington | Kingston. |
| Central Fair | Hamilton | Sept. 30th. to Oct. 3rd. | Jonathan Davis | Hamilton. |
| Southern Counties | St. Thomas | Sept. 30th to Oct. 3rd. | Jno. A. Kains | St. Thomas. |
| Peninsular Exhibition | Chatham | Oct. 6th to 9th | Jno. Tissiman | Chatham. |
| Brantford Southern Fair | Brantford | Oct. 8th, 9th and 10th. | R. M. Wilson | Brantford. |
| North Western Fair | Wingham | Oct. 7th and 8th. | J .A. Morton | Wingham. |
| West Simcoe Fair | Barrie | Oct, 7th, 8th and 9th. | Geo. Sneath | Midhurst. |
| North Grey Agricultural Society | Owen Sound | Oct. 2nd and 3rd. | Thos. Gordon | Owen Sound. |
| North Brant Agricultural Society | Paris | Oct. 7th and 8th. | Jno O'Neail | Paris. |
| South Oxford Union Exhibition | Otterville | Oct. 3rd and 4th | Alex. McFarlane | Otterville. |
| Dereham Agricultural Society. | Tilsonburg | Sept. 29th and 30th. | Jno. Garnett | Tilsonburg. |
| Fat Stock Show | Guelph | Decembre | H. Wade | Toronto. |

# LISTE DES PLUS IMPORTANTES
# EXPOSITIONS
## QUI AURONT LIEU AUX ETATS-UNIS EN 1884.

| ASSOCIATIONS. | LIEU DE L'EXHIBITION. | DATES. | SECRETAIRES. | ADDRESSES. |
|---|---|---|---|---|
| American Fat Stock Show | Chicago | Nov. 11th | S. D. Fisher | Springfield, Ill. |
| Capital State Fair Association | Austin, Texas | Oct. 7th to 11th | E. C. Bartholomew. | Austin, Texas |
| Central Michigan Agricultural Society | Lansing | Sept. 29th to Oct. 4 | B. B. Baker | Lansing, Mich. |
| Illinois State Fair | Chicago | Sept. 8th to 13th | S. D. Fisher | Springfield, Ill. |
| Indiana State Fair | Indianapolis, Ind | Sept. 29th to Oct. 4 | Alex. Heron | Indianapolis, Ind. |
| Iowa State Fair | DesMoines, Iowa | Aug. 29th to Sept. 5 | John R. Shaffer | Fairfield, Iowa. |
| Kansas State Fair | Topeka, Kansas | Sept. 8th to 13th | Geo. Y. Johnson | Topeka, Kan. |
| Kentucky Agricultural and Mechanical Association | Lexington, Ky | Aug. 26th to 31st | T. L. Martin | Lexington, Ky. |
| Michigan State Fair | Kalamazoo, Mich | Sept. 15th to 19th | J. C. Sterling | Monroe, Michigan. |
| Milwaukee Industrial Exposition | Milwaukee, Wis | Sept. 12th to Oct. 18th. | T. R. Mercein | Milwaukee, Wis. |
| Minnesota State Agricultural Society | Owatonna, Minn | Sept. 8th to 13th | R. C. Judson | Farmington, Minn. |
| Montana Agricultural, Mineral and Mechanical Ass. | Helena, Montana | Sept. 8th to 13th | Francis Pope | Helena, Montana. |
| Nebraska State Fair | Omaha, Neb. | Sept. 5th to 12th | Daniel H. Wheeler. | Plattsmouth, Neb. |
| Northern Wisconsin Agricultural and Mechanical Ass. | Oshkosh, Wis | Sept. 8th to 12th | A. C. Austin | Oshkosh, Wis. |
| Ohio State Fair | Columbus, O | Sept. 1st to 5th | W. I. Chamberlain. | Columbus, O. |
| St. Louis Agricultural and Mechanical Association. | St. Louis, Mo. | Oct. 6th to 11th | F. J. Wade | St. Louis, Mo. |
| South Carolina Agricultural and Mechanical Society. | Columbia, S. C. | Nov. 11th to 14th | Thos. W. Holloway. | Pomaria, S. C. |
| Tri-State Fair Ass.—Ohio, Indiana and Michigan | Toledo, Ohio | Sept. 8th to 13th | Chas. Reed | Toledo, Ohio. |
| Western Michigan Agricultural & Industrial Society. | Grand Rapids, Mich. | Sept. 22nd to 26th | James Cox | Grand Rapids, Mich. |
| Western National Fair Association, Kansas | Bismarck Grove, Kan | Sept. 1st to 6th | R. W. Cunningham. | Lawrence, Kansas. |
| Pennsylvania State Fair | Philadelphia, Pa. | Sept. 8th to 20th | D. W. Seiler | Harrisburg, Pa. |

# LISTE DES PRINCIPALES
# EXPOSITIONS

BIBLIOTHÈQUE
SAINT-SULPICE

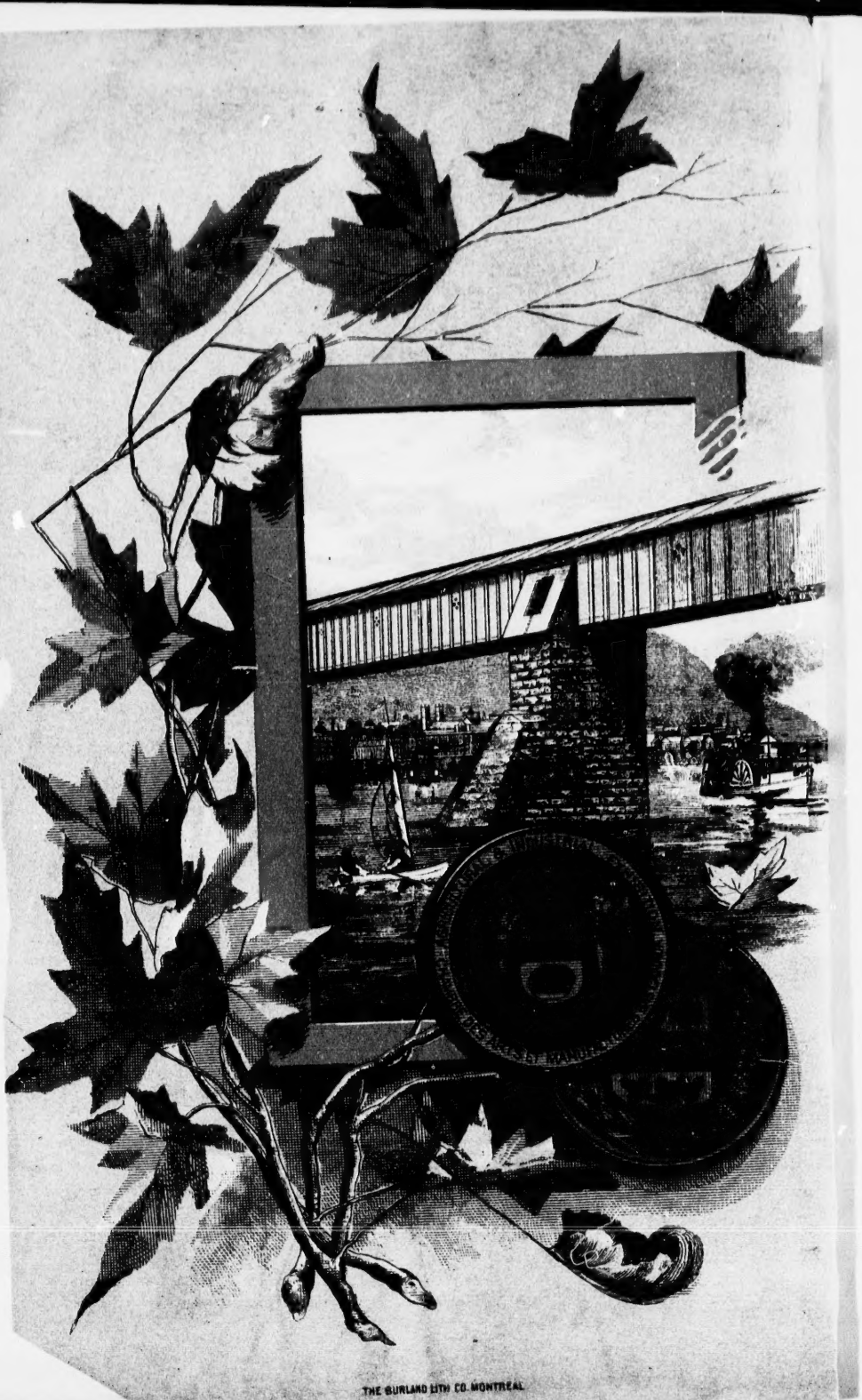

THE BURLAND LITH CO. MONTREAL